HANORAH
FOR HIM
da
PROFUMI
Servetti
Via Rodi 1 - Via Tripoli 7
Via Carlo Alberto 31 - Piazza Sabotino 1
Corso G. Cesare 214

44 PAGINE

Martedì 4 Novembre 1980
Anno 112 - Numero 281

STAMPA SERA
BORSA

EDIZIONE A COLORI

QUOTIDIANO D'INFORMAZIONI - Torino, via Marenco 32 - Tel. (011) 65.681 - Codice di avviamento postale 10100 - Spedizione in abbonamento postale (gruppo 1/70) - Lire 400 (arretrati il doppio)

Incertezza a poche ore dalle elezioni

Pochi voti tra Reagan e Carter

E' possibile che nessuno dei due venga eletto subito

NEW YORK — Gli americani stanno votando in queste ore per scegliere il nuovo presidente degli Stati Uniti per i prossimi quattro anni. La scelta è praticamente limitata tra la conferma di Carter (partito democratico) e Reagan, ex attore e poi governatore della California (partito repubblicano).

Alla vigilia del voto il sondaggio «Gallup» dava il 46 per cento dei voti a Reagan, il 43 a Carter, il 7 al candidato indipendente Anderson, il resto al «partito degli indecisi»; altri due sondaggi davano percentuali leggermente diverse, ma sempre con qualche punto in più a Reagan che a Carter. Le previsioni del «New York Times» sono le seguenti: 44 per cento a Reagan, 43 per cento a Carter, 8 per cento a Anderson.

Tutte le previsioni dunque sono favorevoli a Reagan, ma lo scarto tra i due è minimo e non si può ancora dire che Carter abbia perso. Al presidente uscente è mancato all'ultimo momento il «colpo vincente» che avrebbe potuto determinare un rovesciamento del fronte elettorale a suo favore: il rilascio degli ostaggi americani, che era atteso di ora in ora, non è avvenuto e l'annuncio che «saranno liberati» non sembra sufficiente a determinare quell'ondata di emozione sulla quale Carter sperava. Al contrario, il comportamento di Teheran crea perplessità in America, dove si attendeva — dopo il sì del Parlamento iraniano alla liberazione — una conclusione molto più rapida.

I 52 americani, di cui 48 diplomatici, furono fatti prigionieri e rinchiusi nell'ambasciata Usa a Teheran esattamente un anno fa, il 4 novembre 1979; Carter ha tentato — ma ha fallito — un «blitz» aereo per liberarli e ora è lo stesso segretario di Stato americano Muskie a dire che il ritorno a casa degli ostaggi non è imminente.

Domenica il Parlamento iraniano ha votato le quattro condizioni; Carter ha dichiarato di accettarle; Khomeini ieri ha chiesto agli studenti rivoluzionari iraniani di consegnare gli ostaggi al governo di Teheran, cosa che è già avvenuta. Ma a questo punto il cammino verso la liberazione si ferma: l'Iran attende che gli Stati Uniti mantengano gli impegni assunti (comprese le forniture di armi e le parti di ricambio per l'arsenale militare iraniano che è tutto di origine americana).

E' venuto così a mancare a Carter l'asso nella manica che doveva all'ultimo momento rendere sicura la sua vittoria. Forse ce la farà ugualmente, nonostante le contrarie previsioni, ma il risultato sarà incerto fino all'ultimo e potrebbe anche accadere che nessuno dei due principali candidati raggiunga il «quorum» (270 dei 538 grandi elettori) e in questo caso entrerebbe in gioco un meccanismo complesso per l'elezione del presidente.

Lo scandalo del petrolio

Dove è Freato?

E' corsa voce che l'ex braccio destro di Moro sia all'estero «Non è fuggito, andrà dal giudice», dice la sorella a Stampa Sera

«Mio fratello non è fuggito, né in Venezuela, né in Svizzera, né da nessun'altra parte. La notizia pubblicata su alcuni giornali di questa mattina è falsa».

Chi parla è la sorella di Sereno Freato, l'ex braccio destro di Aldo Moro, contro il quale i giudici del tribunale di Milano ieri avrebbero emesso una comunicazione giudiziaria per «contrabbando di petroli». E' stata intervistata telefonicamente questa mattina da Stampa Sera, *nella sua casa di Camisano Vicentino dove abita con il marito, l'ing. Orazio Traverso.*

«Anche di questa comunicazione giudiziaria non ne sappiamo nulla. Chi lo ha detto? La notizia ai giornali è stata data dal tribunale di Milano?».

— Signora, non è proprio possibile parlare con suo fratello?

«Ne abbiamo discusso molto, anche ieri. Lui non vuole parlare con i giornalisti, quello che ha da dire lo verranno a sapere i giudici quando vorranno, quando lo chiameranno. Comunque non è scappato. E' qui nella sua villa con la moglie, i figli. Gli ho parlato poco fa. Ora è fuori, ma tornerà per pranzo. Se qualcuno ha dei dubbi invece di telefonare non ha che da venire qui e vederlo. Una piccola fatica che avrebbe evitato di scrivere cose assurde».

I giudici che stanno conducendo le indagini sono cauti nel parlare con i giornalisti anche per evitare che le loro dichiarazioni possano essere strumentalizzate con la richiesta di ricusazione, atto che di fatto blocca o perlomeno rallenta l'inchiesta. Questo spiega perché la procura e l'ufficio istruzione di Milano non abbiano confermato l'invio della comunicazione giudiziaria a Sereno Freato

Ora, dopo la comunicazione giudiziaria, il nome di Sereno Freato è balzato in testa alla graduatoria dei politici sospettati: alcuni pensano che «l'importante esponente politico» *coinvolto nella supertruffa potrebbe essere lui.*

Sereno Freato

Nel Novarese

Divorzio psi-pci

Si prepara una crisi politica alla Regione Piemonte? Il segnale viene dalla periferia. A Novara si è infatti costituita, ieri, una nuova maggioranza nell'amministrazione provinciale. Socialisti e socialdemocratici «divorziano» dai comunisti con i quali, a diverso titolo, avevano condiviso responsabilità di governo nella passata legislatura e preferiscono come alleati i «laici» (liberali, repubblicani, e rappresentanti del movimento autonomista dell'Uopa) e i democristiani.

L'esempio ha fatto scuola. In alcuni importanti comuni «rossi» i comunisti al governo dagli anni della Liberazione sono passati all'opposizione.

E a Torino, in Regione? A palazzo Lascaris socialisti e comunisti in giunta contano 30 suffragi su 60 e per governare hanno bisogno dell'appoggio esterno del psdi.

■ Il servizio a pagina 43 ■

La crisi della sinistra al Comitato centrale del pci

Chiaromonte: «Confrontiamoci anche ricorrendo a votazioni»

Ma i problemi interni del partito (tra i quali l'elezione del presidente) sono stati rinviati a una successiva riunione - Duri attacchi al psi

ROMA — Seconda giornata di lavori al comitato centrale comunista che si concluderà domani con l'approvazione di un documento al quale stanno lavorando Ingrao (sinistra), Natta (centro Berlinguer) e Chiaromonte (vicino alle posizioni della destra di Napolitano ma assai autonomo). Nessun «processo» a Berlinguer, né tanto meno, come ha polemicamente sottolineato Chiaromonte nella relazione introduttiva, «nessuna resa dei conti». Chiaromonte, nel suo lungo intervento, ha guardato quasi esclusivamente fuori dal partito, soprattutto al psi, che ha attaccato duramente, al referendum sull'aborto, ai rapporti pci-sindacato e al dopo Fiat.

● **Rapporto coi socialisti** — *«Noi critichiamo il psi perché la sua attuale politica tende all'accantonamento di ogni prospettiva di lotta e di iniziativa politica per l'avvento dell'insieme della sinistra e del movimento operaio alla direzione politica del Paese. E questo ci sembra grave perché ad essere accantonata, così, è nella sostanza la prospettiva stessa di una trasformazione profonda della società italiana».*

● **Atteggiamento nei confronti del governo** — Restando all'opposizione, il pci giudicherà Forlani e i partiti di maggioranza *«dai fatti concreti»*. In particolare valuterà *«dal modo in cui si atteggeranno, nel metodo e nel rito, di fronte ai problemi del Paese e del popolo e anche di fronte alle nostre proposte»*.

● **Referendum sull'aborto** — *«Il pci difende e difenderà anche nel voto sui referendum la legge sull'aborto, che si è dimostrata utile nella lotta contro la piaga sociale dell'aborto clandestino»*. I comunisti, comunque, sono disposti ad esaminare *«proposte di revisione legislativa della legge»*.

● **Vicenda Fiat** — *«La nostra reazione vivace alla tesi della sconfitta operaia e sindacale* — ha detto Chiaromonte — *non ha teso a nascondere o abbellire le cose che non sono andate bene»*. Ed ha aggiunto: *«In fatto di autocritica, l'unica accusa che ci si può rivolgere è quella, se mai, di eccedere nel guardare le cose come stanno, con severità permanente verso noi stessi»*. Per i comunisti, l'aver impedito i licenziamenti è una vittoria. Chiaromonte ha però ammesso che *«questo successo apre seri problemi. Lo sappiamo benissimo: la crisi di una parte importante della grande industria è un fatto reale»*.

● **Problemi del partito** — Chiaromonte ha annunciato una prossima riunione del comitato centrale dedicata esclusivamente a questi problemi (tra l'altro, c'è da sostituire lo scomparso presidente Longo). Ma ha anticipato che i gravi e numerosi compiti che stanno dinanzi al pci *«esigono modifiche anche serie nel nostro lavoro, negli orientamenti, metodi e forme di direzione e anche nei modi di essere: soprattutto in direzione di un accrescimento della nostra capacità di contatto e di collegamento con le grandi masse»*. Così come richiedono *«un confronto più aperto e più franco tra di noi: superando anche unanimismi formali, rendendo esplicita la diversità di posizioni e confrontandosi anche attraverso il voto»*. Ed esigono, infine, anche un costume più severo e rigoroso in ciascuno di noi, che *«non lasci spazio a vociferazioni, invenzioni e calunnie, di cui abbiamo avuto nei giorni scorsi qualche eco»*.

g. fe.

Il fumo più caro

ROMA — Il ministro delle Finanze, Reviglio, ha dato un altro dispiacere agli italiani: da stamane i prezzi delle sigarette aumentano di circa il 15 per cento. Più esattamente rincarano di 50 lire al pacchetto le sigarette italiane che costavano tra le 350 e le 450 lire, aumentano di 100 lire quelle sempre italiane che costavano oltre 450 lire, ed aumentano da un minimo di 100 lire ad un massimo 200 a seconda delle marche le sigarette estere. Nessun rincaro invece per le «Nazionali» e per le «Super» senza filtro.

Ecco i nuovi prezzi di alcune sigarette delle marche più diffuse:

Zenith 900 lire	Muratti 1100 lire
Lido extra mild 750	Mercedes 1100
Stop 700	Dunhill 1400
Colombo 700	Peer 1300
Gala 700	Merit 1200
M.S. 700	Milde Sorte 1200
M.S. blu 700	Camel 1100
Esportazioni lunghe 600	Kent 1100
Esportazioni super 600	Kim 1100
Nazionali filtro 500	Rothmans 1100
Sax 450	Gitanes 1000
Marlboro 1200	Gauloises 800

L'assalto stamane - Una guardia ferita

Milano: bandito si uccide dopo una rapina fallita

MILANO — Un bandito, che faceva parte di un quartetto di rapinatori, si è ucciso perché braccato dalla polizia; una guardia giurata in servizio davanti alla banca assaltata è stata gravemente ferita.

La tentata rapina si è svolta stamane in via Bodoni 1, davanti all'agenzia 14 della Banca Popolare di Milano. Stando ad una prima ricostruzione il quartetto dei malviventi è giunto nei pressi della banca prima dell'apertura; uno dei banditi è stato visto in un bar di fronte all'agenzia.

Tre banditi (il quarto era rimasto al volante di una Alfetta bianca) sono entrati in azione al momento dell'apertura dell'agenzia. Hanno immobilizzato le due guardie giurate in servizio, cercando di togliere loro le armi. Uno dei «cittadini dell'ordine», Walter Giampieri, 41 anni, ha reagito; ne è nata una colluttazione e quindi una sparatoria. Il metronotte è caduto colpito al torace. In quel momento transitava nei pressi un'auto-civetta della Volante: gli agenti a loro volta hanno aperto il fuoco contro i banditi, che, colti di sorpresa, si sono gettati in banca, dove hanno preso tre persone in ostaggio: due donne e un uomo. Sono quindi ritornati all'esterno della banca sparando all'impazzata e fuggendo poi verso via Pacinotti, dove due banditi si sono nascosti all'interno dei magazzini «Mordini». Il terzo bandito, identificato in seguito per Luigi Guaggia, è entrato invece in un garage di via Gassendi.

Gli ostaggi presi dai due banditi sono stati subito rilasciati ed i banditi arrestati. La zona era stata infatti tutta circondata. Le trattative con i due malviventi sono durate pochi minuti, poi Rosario Cristiano, 21 anni, ed Adelio Costa, stessa età, entrambi pregiudicati, si sono arresi rilasciando gli ostaggi.

Per quanto riguarda il terzo bandito, una tragica conclusione. Il Guaggia, piuttosto che arrendersi alla polizia, si è chiuso nella toilette del garage in cui si era rifugiato, sparandosi un colpo alla testa.

g. f.

Le notizie di oggi

● **Presi quattro rapinatori.** *Dopo il colpo da 70 milioni di lire in una Cassa di Risparmio di Caltanissetta. La fuga coperta dal lancio di una bomba a mano, interrotta grazie all'intervento dei carabinieri. I banditi, tutti molto giovani, dai 19 ai 21 anni.*

● **Banca vicino a Montecitorio: rubati 5 miliardi e documenti?** *Ignoti ladri hanno svaligiato tra sabato e domenica 280 cassette di sicurezza nella Banca Popolare dell'Alto Lazio che si trova a pochi passi da Montecitorio. Si parla di un bottino di 5 miliardi, ma poiché molte cassette erano di deputati non è escluso che nel bottino siano da annoverare anche importanti documenti.*

● **Maltempo.** *Nevica ancora sull'Appennino tosco-emiliano. Chiusa al traffico l'Autostrada del Sole tra Bologna e Firenze. Gli autoveicoli dirottati sul Passo della Futa transitabile con catene. Neve sul Veneto e nevischio sul Friuli-Venezia Giulia. A Trieste soffia la bora. E' nevicato anche in Garfagnana e sull'Appennino pistoiese. Piove sul Centro-Sud.*

● **Rapina in banca: sfondano con l'auto la vetrata.** *Per fare irruzione nell'agenzia del Banco di Napoli a Caivano, dotata di vetrata antiproiettili, tre banditi armati e mascherati hanno diretto la loro auto «Lancia Beta» contro la stessa vetrata. Scesi, con le armi in pugno, i malviventi si sono fatti consegnare 60 milioni di lire.*

● **Attentato in Spagna: morte 4 guardie.** *Sanguinoso attentato questa notte nella cittadina di Zaraus, nei Paesi Baschi. Due terroristi, presumibilmente membri dell'Eta, l'organizzazione indipendentista basca, hanno fatto irruzione in un bar aprendo il fuoco con i mitra. Morte quattro guardie.*

● **Multa in danaro a bianco sud-africano che uccide negro.** *Un uomo bianco è stato oggi condannato a pagare un'ammenda di 400 rand (meno di mezzo milione di lire) più tre anni di carcere con il beneficio della sospensione condizionale della pena per avere ucciso un uomo negro, il quale avrebbe insultato sua moglie.*

● **Passaggio a livello aperto: automobilista ucciso.** *Livio Betti, di 43 anni, residente a Chiusi, impiegato — è stato investito ed ucciso dal treno al passaggio a livello di Salcheto, sulla linea Chiusi-Siena, presso Montepulciano. Le cause dell'incidente sembra siano da attribuire ad una tragica dimenticanza del casellante che non ha abbassato in tempo le sbarre.*

● **Detenuto ferisce agente e tenta suicidio.** *Il movimentato episodio, che ha avuto per protagonista il romano Piero Pecorella di 20 anni, è avvenuto nella casa mandamentale di Macomer (Nuoro).*

● **Scomparso un pastore.** *Salvatore Cau, 22 anni, nativo della provincia di Nuoro, servo-pastore di Giampietro Pala da circa due mesi al suo servizio (gli accudiva il gregge in località Borgogiglione-Magione) è scomparso misteriosamente; un analogo episodio avvenne nella stessa zona nel '72.*

● **Intimidazione contro magistrato.** *Contro la finestra dell'ufficio di un magistrato del Tar siciliano, il dott. Giorgio Giallombardo, che è anche consulente giuridico del presidente della Regione, è stato esploso un colpo di pistola.*

● **Salvato automobilista francese caduto in mare.** *E' un anziano cittadino francese, Charles Paris, di 80 anni, caduto in mare alla guida della sua «Renault» per una errata manovra: è stato salvato da un sottufficiale di polizia.*

Personaggio di primo piano nell'inchiesta

Scandalo dei petroli Morelli si è costituito

TREVISO — *Oggi i magistrati trevigiani che si occupano dello scandalo dei petroli decideranno se interrogare subito, o fra qualche giorno, Giuseppe Morelli, il petroliere di Parma cui facevano capo alcune aziende emiliane coinvolte nel contrabbando che ruotava attorno alla «Brunello» di Treviso.*

Morelli, che si è costituito nella serata di ieri presentandosi nel carcere della città veneta accompagnato dal suo avvocato, è ritenuto un personaggio di primo piano e non solo di quella parte dell'inchiesta di cui si occupano i giudici di Treviso. Il petroliere di Parma era già stato arrestato qualche tempo fa, nella fase iniziale delle indagini, ma in breve era stato rimesso in libertà in quanto i direttori dei vari depositi coinvolti nel contrabbando si erano assunti ogni responsabilità scagionando così Morelli, che — sebbene egli lo abbia sempre smentito — pare fosse l'amministratore di quelle aziende.

Giuseppe Morelli, a giudizio dei magistrati trevigiani, costituirebbe comunque l'anello di congiunzione tra le varie inchieste in corso nel Nord Italia sul contrabbando di petroli e una analoga avviata a Civitavecchia e nella quale pare sia implicato Giuseppe Giudice, figlio dell'ex comandante generale della guardia di finanza Raffaele Giudice, arrestato nei giorni scorsi su mandato del giudice istruttore di Torino Mario Vaudano.

Morelli, al momento di entrare in carcere, ha scambiato qualche battuta con i giornalisti per precisare di avere voluto curarsi prima di presentarsi davanti ai giudici e di non avere mai avuto rapporti d'affari né con Musselli, né con Sereno Freato. A Treviso, frattanto, continuano le indiscrezioni sull'«uomo politico» che sarebbe coinvolto nello scandalo. Secondo le ultime «voci» potrebbe trattarsi di un socio della «Costieri Alto Adriatico», l'azienda di Marghera che faceva capo a Mario Milani, un «socio» il cui nome però è tuttora coperto dal riserbo più assoluto.

Il petroliere (latitante) paga regolarmente i fattori

«Nella sua cascina presso Novara Musselli ha ospitato anche Moro»

DIVIGNANO (Novara) — Una tenuta che vale miliardi. Scuderie in mattoni rossi, una piscina, campi da tennis, una pista di allenamento per i purosangue dove corre «Speed Express», uno dei trottatori più forti del mondo. Ecco il regno di Bruno Musselli, 55 anni, uno dei personaggi chiave dello scandalo del petrolio. Colpito da mandato di cattura (è accusato di aver distribuito assegni a uomini politici e di aver evaso miliardi di imposte sul petrolio) ha preferito sparire dalla circolazione fuggendo in Svizzera.

L'«impero», una proprietà di 250 mila metri quadrati, acquistata fra il 1966 e il '70, è un grande allevamento di cavalli: sessanta purosangue (un animale può anche valere 20 milioni), una serie di box e di attrezzature per l'allevamento.

Nella tenuta agricola di Divignano, 25 chilometri da Novara, Musselli veniva a trascorrere il *weekend* con la famiglia. Qui i ragazzi potevano soddisfare la passione per i cavalli, qui invitava gli amici. Fra questi, dicono che sia venuto anche Aldo Moro con la signora Eleonora e le due figlie.

«Cascina della vittoria», «Allevamento don Carlos»: sui pilastri laterali che delimitano il cancello ci sono queste due targhe. Alla cascina «Vittoria», rispetto a qualche anno fa lavorano ormai poche persone: un fattore del paese, una decina di addetti ai cavalli e un paio di inservienti. La residenza padronale è chiusa: unico segno di vita un cane pastore che si affaccia sulla soglia abbaiando. I dipendenti non vogliono parlare: *«Del signor Musselli non sappiamo nulla, ma per adesso ci paga regolarmente, quindi per noi è un signore»*.

A Divignano, mille abitanti, si raccolgono commenti diversi. Per alcuni Musselli è semplicemente *«un uomo ricco che veniva a trascorrere il weekend nella sua tenuta»*, per altri sarebbe addirittura un benefattore: *«Ha regalato il gasolio all'asilo infantile e non faceva mai mancare il contributo per la Befana dei bambini»*.

Discordanti le testimonianze sulla presenza di Aldo Moro e della famiglia nella tenuta di Musselli: *«Moro non l'abbiamo mai visto ma dicono che è stato qui con altri pezzi grossi»*, dice la gente.

Musselli era un uomo potente: la tenuta era meta di continue visite da parte di nomi famosi della politica e della finanza. La presenza di Moro dovrebbe risalire a parecchi anni fa: *«Ho incontrato la vedova, la signora Eleonora con le due ragazze una decina di anni fa»*, ricorda una ex cameriera di Musselli, Rosa Jole, che ora è in pensione.

La proprietà fu comprata da Musselli un poco alla volta: una parte venne acquistata dagli eredi dei conti di Visarde di Pombia, il resto messo insieme con piccole proprietà limitrofe acquistate dai contadini confinanti. Quando arrivò Musselli c'era soltanto una cascina sulla sommità della collinetta e qualche rustico. La casa padronale, rimessa a nuovo «con un bagno per camera» è adesso una residenza da favola.

STAMPA SERA
Sandro Doglio
direttore responsabile

Editrice LA STAMPA S.p.A.
Presidente Giovanni Giovannini
Amministratore Delegato e Direttore Generale
Umberto Cuttica
Consiglieri Vittorino Chiusano
Luca Cordero di Montezemolo
Carlo Masseroni
Cesare Romiti
Sindaci Alfonso Ferrero (presid.)
Pierluigi Bertola
Secondino Rioffo

Stabilimento tipografico: Edit. La Stampa S.p.A. - Via Marenco, 32 - 10126 Torino

© 1980 Edit. LA STAMPA S.p.A.

CERTIFICATO N. 154 DEL 19-3-1979

Un paesaggio di incredibile bellezza nella stagione della vendemmia

Vigne e case di Alsazia

I vini d'Alsazia (celebri in tutto il mondo, un po' meno in Italia per ragioni di prezzo e di concorrenza) nascono dall'uva raccolta in queste immense vigne, sulle colline della sponda francese del Reno, fra Colmar e Strasburgo. Sono i paesi dove nidificano le cicogne, dove la lingua francese si inasprisce in un dialetto che assomiglia al tedesco, dove le oche sono allevate in gabbia, a volte con le zampe inchiodate perché ingrassino di più, e sono nutrite in continuazione affinché il loro fegato si ammali e spappolandosi diventi l'ideale per il celebre paté che viene condito con il tartufo nero. Il paese delle fotografie si chiama Riquewihz. La maggior parte delle case, su intelaiatura di legno, è stata costruita nel Medioevo.

(Foto Ferrando)

CITTA' DI TORINO
Assessorato per il Commercio

Campagna contenimento prezzi

ALIMENTARI E PRODOTTI PER LA CASA

A seguito di accordi tra il **Comune di Torino** e le **Organizzazioni dei Commercianti torinesi**, nel quadro della **"Campagna contenimento prezzi"**, si comunica che nei sottoelencati esercizi, contrassegnati da apposito cartello, **fino al 15 novembre 1980**, sono posti in vendita i seguenti prodotti a prezzi controllati:

Esercizi che aderiscono

QUARTIERE 1 CENTRO

Buda Ernesto, *v. delle Rosine 1 bis*
Grassi Evelina, *v. Avogadro 6*
La Rinascente, *v. Lagrange 12*
Standa, *v. Roma 56*
Standa, *c. V. Emanuele 52*
Falchero Mario, *v. Bellezia 15*
Garesio Sebastiano, *corso Vittorio Emanuele n° 88*
Giardina Calogero, *c. Vinzaglio 33*
Goria Giovanni, *v. S. Tommaso 27*
Pescina Prosperino, *v. Bertola 29*
Raimondo Luigi, *v. P. Micca 9*
Scanavino Giuseppe, *via XX Settembre n° 22*
Steffanone Lorenzo, *v. M. Vittoria 2*
Bettin & Chaberl, *v. Po 18*
Borgarello Battista, *v. Po 29*
Bozzo Placido, *v. M. Vittoria 37*
Bonzano Maria, *v. Rossini 1*
Gabri Luciano, *v. Buozzi 4*
Camellano Francesco, *via San Quintino n° 24*
Borgo Secondo, *v. S. Domenico 5*
Maestro Giovanni, *via San Francesco da Paola n° 29*
Maritano Rosa, *v. Bonafus 6*
Vigliona Valerio, *v. della Rocca 19*

Tutti gli operatori commerciali del settore alimentare del mercato V di *piazza della Repubblica n° 26*

QUARTIERE 2 S. SALVARIO - VALENTINO

Supermercato Pam, *c. Bramante 93*
Ve-Gè, *v. S. Pio V 2*
Ve-Gè, *p. Madama Cristina 7*
Ve-Gè, *c. Raffaello 25*
Beltramo Luara Malvina, *via Madama Cristina n° 11*
Soc. Paper di Pagetto & Perfumo, *via Madama Cristina n° 22*
Santià Sisto, *v. Bartholiet 27*
Gajet Sergio & Eugenio, *via Principe Tommaso n° 7*
Bozzi Secondo, *v. M. Cristina 62*
Bezzo Giuseppe, *v. Nizza 76*
Di Girolamo Vitantonio, *v. Tiziano 35*
Lomater Luigi, *v. S. Anselmo 21*

QUARTIERE 3: CROCETTA S. SECONDO - S. TERESINA

S.G.B. Market di Matte, *corso De Gasperi n° 43*
Supermercato Conti, *c. Turati 99*
Standa, *c. De Gasperi 38*
Barbero Aurelio, *v. F.lli Carle 6*
Benedetti Giuseppe, *corso De Gasperi n° 71*
Bosco Mario, *v. F.lli Carle 50*
Cane Francesco, *v. Marco Polo 5*
Di Lieto Ignazio, *v. Caboto 44*
Mancini Sergio, *c. Re Umberto 36*
Orta Virgilio, *c. De Gasperi 10*
Rosada Renato, *v. Magenta 10*
Self-service Brosio, *v. F.lli Carle 42*
Giorcelli Bruno & C., *v. S. Secondo 3*
Drogheria Porporato & C., *via Cristoforo Colombo n° 42*
Borio Mattia, *c. De Gasperi 54*
Canta Gioachino, *c. Rosselli 41*
Pezzotti & Trussardi, *v. Caboto 32*
Fenocchio Ernesto, *corso Re Umberto n° 76*
Fontanesi Remo & Nino, *via Gioberti n° 58*
Fresia Guido, *v. C. Colombo 2*

QUARTIERE 4 SAN PAOLO

Supermercato Pam, *v. S. Paolo 36*
Supermercato Conti, *c. Adriatico 26*
Supermercato Conti, *via Monginevro n° 61*
S.r.l. Palmo, *c. Racconigi 184*
Pennone Bruno, *v. Caraglio 8*

QUARTIERE 5 CENISIA - CIT TURIN

Tiani Isabella, *v. A. Saffi 2*
La Rinascente S.M.A., *v. Cesana 76*
Bianco Maria, *c. Racconigi 15*
Bo Dino, *c. Racconigi 51 stand 14*
Franzoso Renzo, *v. Vicoforte 2*
Gnesutta Amaldo, *corso Racconigi n° 51 stand 21*
Ansaloni Giuseppe, *v. Di Nanni 80*
Melloni Lino, *v. Grassi 12*
Frattini Carla, *v. Pr. d'Acaja 33*
Garibaldi Carlo, *v. Pr. d'Acaja 15*
L'Emporio a.n.c., *v. Moretta 21*
Tierre s.n.c. di Rollo, *v. Di Nanni 76*
Cardillicchia Lorenzo, *v. Frejus 81*

QUARTIERE 6 CAMPIDOGLIO - S. DONATO

Supermercato Conti, *v. S. Donato 11*
Supermercato Pam, *c. Svizzera 52*
Standa, *p. Risorgimento 20*
Ve-Gè, *v. Pinelli 46*
Micromarket Svizzera, *c. Svizzera 68*
Sacco Flavio, *p. Peyron 5*
Self-service Brosio, *v. Capua 3*
Nicoletti Maria, *v. S. Donato 49 bis*
Honesty Market, *c. R. Margherita 280*
Barberis Lorenzo, *v. Cibrario 48*
Briccarello Bruno, *c. Svizzera 49*
Scanavino Onorato, *v. S. Donato 50*
Lisa Margherita, *v. Netro 17*

QUARTIERE 7: AURORA ROSSINI - VALDOCCO

Standa, *c. G. Cesare 83*
Cherri Emilio, *piazza Repubblica n° 30 stand 66*
Politrone Francesco, *piazza Repubblica n° 30 stand 107*
Avidano Silvana, *c. G. Cesare 51*
Taccardi Tommaso, *v. Cigna 53*
Divittorio Ripalta, *corso Regina Margherita n° 162*
Franzoso Silla, *c. Regio Parco 35*
Rabuffa Paolo, *c. Verona 25*

Tutti gli operatori commerciali del settore alimentare del mercato IV di *piazza della Repubblica 30*

QUARTIERE 8 VANCHIGLIA - VANCHIGLIETTA

Supermercato Conti, *c. Cadore 43*
Standa, *c. R. Margherita 65/67*
Ve-Gè, *v. Vanchiglia 18*
Ansaloni Giuseppe, *p. S. Giulia 10*
Crosetto Giovanni, *v. Vanchiglia 32*
Demarie Paola, *v. S. Giulia 37*
Mereu Desiderio, *v. Vanchiglia 30*
Giachino Severino, *c. Brianza 19*
Giardino Tommaso, *c. Belgio 176*
Comero Franca, *v. Vanchiglia 18*
Bodda Luigi, *c. Tortona 2*
Arcomarket, *v. S. Giulia 34*
Monzeglio Giovanna, *v. Napione 32*

QUARTIERE 9 MILLEFONTI - NIZZA

Standa, *p. Carducci 169/173*
Standa, *v. Nizza 385/7/9*
Ravotti Silvia, *v. Barbaresco 18/21*
Margarini Letizia, *v. Nizza 222*
Giacchero Michele, *v. Spotorno 59*

QUARTIERE 10 LINGOTTO - M. GENERALI

Supermercato Conti, *via A. da Brescia n° 3*
Supermercato Pam, *c. Traiano 58/A*
Standa, *v. Tunisi 126*
Ve-Gè, *v. Galuppi 19*
Ve-Gè, *v. Santa Comuni 57*
Poletto Franco, *v. Nichelino 14*
Cussotto Teresa, *p. Galimberti 15*
Perrachon Mario, *p. Guala 153*
Demana Laura, *v. Priobesi 3*
Debilio Rosario, *v. Danso 18*
Eandi Luciano, *corso Unione Sovietica n° 239*
Isabello Osvaldo, *v. Spano 2*
Bonis Primo, *v. Tunisi 81*

QUARTIERE 11 SANTA RITA

Supermercato Conti, *via Balmazza n° 8/12*
Supermercato Pam, *corso Orbassano n° 212*
Supermercato Pam, *c. Cosenza 44*
Standa, *p. S. Rita 9*
Ve-Gè, *v. Baltimora 86*
Bruno Francesco, *v. Barletta 37*
Nicolino Arturo, *v. Cadorna 38*
Fontana, *v. Barletta 122*
Poggio Franco, *via Mombarcaro n° 46 bis*
Bonome Felice, *v. Barletta 64*
Rosero Domenico, *v. Barletta 108*

QUARTIERE 12 MIRAFIORI NORD

Muratto Sonia, *v. Fulvio Croce 22*
Suisa-Market, *v. G. Reni 207*
Supermercato E.S.A., *via P. Gaidano n° 15*
Di Martino Maria, *v. Filadelfia 237/A*
Big Market di Costa Luciano, *via Cimabue n° 6*
Big Market di Costa Luciano, *via Agricola n° 6*
Tessore Agostino, *v. Foligno 100*
Gambino Troppino, *v. Verolengo 180*
Gibello Carlo, *c. Toscana 93*
Rolle Amedeo, *v. S. Gillio 1*
Sorba Luigina, *v. Forlì 141*
C.V.D., *v. dei Mughetti 13*

QUARTIERE 13 POZZO STRADA

Ve-Gè, *v. S. Maria Mazzarello 75*
Ve-Gè, *v. Monginevro 237*
Ve-Gè, *v. Borgone 86*
Ve-Gè, *v. Lancia 92*
Arese Andrea, *c. Francia 209*
Rossano Angelo, *via Monginevro n° 167 bis*
Signorio Agostino, *c. Francia 335 bis*
Torino Micromarket, *v. Vandalino 9*
Torino Micromarket, *v. Lancia 124/3*
Damonte Oreste, *v. Bionaz 23*
Supermercato Jolli, *v. Dalmazzi 8*
Torino Micromarket, *v. Asiago 51*
Torino Micromarket, *via Sagra San Michele n° 55*
Agagliate Enrico, *c. Francia 307*
Soc. S.V.A. F.lli Valner, *v. Rieti 30*
Savignano Michelina, *via Monginevro n° 240*
Girardi Andreina, *v. S. Antonio 22*

QUARTIERE 14 PARELLA

La Rinascente, *c. Talesio*
Supermercato Pam, *v. Salbertrand 67*
Ve-Gè, *v. Carrara 111*
Mosso Giuseppe, *p. Campanella 11*
Bellangero & Sorrisio, *v. Exilles 82*
Drugstore, *v. Salbertrand 1*
G. & B. di Gherione, *p. Rivoli 14*
Arduino Andrea, *v. M. Partica 11*
Nosenzo Pia, *c. Monte Grappa 72*

QUARTIERE 15 LE VALLETTE - LUCENTO

Guimini Maria, *c. Lombardia 141*
Parodi Antonio, *v. Foglizzo 26*
Piva Valdemaro, *v. della Verbena 11*

QUARTIERE 16: LANZO MADONNA DI CAMPAGNA

Standa, *via Terni angolo via Borgaro*
Tessora Agostino, *v. Foligno 100*
Ansaloni Giuseppe, *v. Borgaro 75*
Self-service Crosta Rita, *via Lanzo n° 84*
Allarino Carla, *v. Borgaro 47*
Soc. Supermercato M.C., *via Machenione n° 13*
Quartara Rita, *v. Stradella 197*
Market Torino di Torino Marrone, *via Venaria n° 63*

QUARTIERE 17 BORGATA VITTORIA

Varetto Sergio, *via Chiesa della Salute n° 93*
Supermercato Conti, *via Chiesa della Salute n° 132*
Supermercato Conti, *v. Rulfi 19*
Bollito Giuseppe, *v. Villar 30*
Bressaglia Marsilio, *v. Bibiana 29*
Castagnino Giuseppina, *piazza della Vittoria n° 31*
Castelletta Giorgio, *via Chiesa della Salute n° 24*
Piaggesi Piergiorgio, *via Chiesa della Salute n° 52*
Avidano Silvana, *c. G. Cesare 51*
Taccardi Tommaso, *v. Cigna 53*
Divittorio Ripalta, *corso Regina Margherita n° 162*

QUARTIERE 18 BARRIERA DI MILANO

Ve-Gè, *v. Monte Rosa 38*
Cravero Giovanni, *v. Valprato 20*
Chiotti & Chiesa, *v. Feletto 40*
Paris Francesco, *c. Vercelli 144*
Porporato Agostino, *c. Vercelli 78*
Crosta Rita, *v. Ponchielli 16*
Torino Micromarket, *via Monte Rosa n° 84*
Torino Micromarket, *v. Martorelli 73*
Cigliutti Filippo, *v. Palestrina 28*
Arco Market, *c. Vercelli 105*
Crosta Rita, *v. Foroni 10*
Varesano Maria, *v. Cruto 17*
Muzio Rosa, *v. Calvi 26*
Di Stazio Addolorato, *via Calvi 19*
Rostagno Bianca, *v. Montenero 8*
Vada Agostino, *v. Spontini 16*
Zacco Maria, *v. G. Martorelli 11*
Muzio Giovanna, *v. Palsiello 57*
Armentaro Luigi, *via Ponchielli 16 (Centro Commerciale)*
Banchieri Bruno, *via Ponchielli 16 (Centro Commerciale)*

QUARTIERE 19 REBAUDENGO - FALCHERA

Faliva Zuccone Perallo, *v. Cena 33*
C.V.D., *v. degli Abeti 10*

QUARTIERE 20: BARCA BERTOLLA - REGIO PARCO

Filipello Riccardo, *v. D. Chiesa 38*
Supermercato Conti, *corso Giulio Cesare n° 214*
Supermercato Conti, *v. Cravero 6*
Supermercato Pam, *v. Porpora 38*
Capogreco Francesco, *via Botticelli n° 12*
Mazzucchetti Pasquale, *via D. Chiesa n° 2*
Viola Severino, *v. Porpora 57*
Sicignano & Guglielmo, *strada Settimo n° 102*

QUARTIERE 21 MADONNA DEL PILONE

Facciani & Morre, *c. Casale 104*
De Marco Jolanda, *c. Casale 227*
Giachino Serafino, *st. Mongrano 15*
Bacchis Anna Elisa, *c. Casale 112*
Bazzini Celestina, *c. Casale 210*
Roggero Giovanni, *c. Casale 450*
Torta Maria, *st. Val S. Martino 5*

QUARTIERE 22 CAVORETTO - BORGO PO

Sbriccoli Giacomo, *c. Fiume 2*
Morigi-Cunotto, *piazza Gran Madre di Dio n° 7*
P.S. di Pettenuzzo Lino, *corso Moncalieri n° 33*
Gallarato Giovanni, *strada al Ronchi n° 10*

QUARTIERE 23 MIRAFIORI SUD

Ve-Gè, *v. delle Cacce 116*
Ve-Gè, *v. Pramollo 8*
Ve-Gè, *c. U. Sovietica 584*
Mela Pier Luigi, *v. Piava 67*
Grasso Sebastiano, *via Carlo Pisacane n° 41*
Minimarket di Spadafora & C., *via Negarville n° 19*

I prezzi bloccati

Pasta semola grano duro (al kg)	L.	720
Olio di oliva (litri 1)	L.	2.300
Pomodori pelati (scatola grammi 800)	L.	360
Caffè (sacchetto base etto)	L.	650
Fagioli cannellini (scatola grammi 400)	L.	240
Farina per polenta	L.	495
Latte parzialmente scremato 1,8 (litri 1)	L.	390
Riso R.B. base kg.	L.	780
Pesche sciroppate (grammi 400)	L.	320
Birra vetro rendere (2/3 litro)	L.	390
Fustino lavatrice	L.	5.500
Pannolini bambino (30 pezzi)	L.	1.450
Provolone dolce (l'etto)	L.	550
Margarina vegetale (grammi 200)	L.	220
Fontal (l'etto)	L.	360
Grana Padano prima qualità (l'etto)	L.	650
Patate (chilogrammi 10)	L.	1.600
Cipolle (chilogrammi 1)	L.	320
Salame crudo turista, puro suino (l'etto)	L.	580
Wurstel (4 pezzi)	L.	280
Cotechino (l'etto)	L.	380
Mele Golden (chilogrammi 1)	L.	450

ECONOMICI

La tariffa è di L. 1350 la riga. **Rubrica 6:** operai/impiegati L. **750**, tecnici L. **850**, dirigenti L. **1100. Rubrica 9 e 11** (domande) L. **750.** Avvisi urgenti data fissa o neretti: il doppio. Neretti urgenti, data fissa o urgentissimi il triplo.

In tema di offerte di impiego o lavoro, l'editore ricorda che la legge 9.12.1977 n° 903 vieta discriminazioni sul sesso e l'inserzionista è impegnato a rispettare tale legge.

1 Commerciali

IMPRESA vende pale Fiat FL 4 e 14 Ripper Gimac autocarro Fiat 683, Fiat 132 Diesel 2500 da immatricolare. Telefonare 987.5147.

2 Affari e capitali

A.A.A. CONCEDIAMO mutui solo su acquisto alloggi; si accettano segnalatori. Telefonare, ore ufficio, 596.477.

A.A.A. PRESTITI concediamo a tutti. Fiduciari, ipotecari
FIBET S.p.A.
piazza Statuto 10, telefoni 539.178 - 548.827. Risolviamo ogni vostro problema finanziario distinguendoci per serietà e immediatezza.

A correntisti bancari improtestati concedonsi prestiti mutui su case Cifas via Pomba 29 angolo via Giolitti, tel. 545.519.
A tassi bancari si finanziano in 24 ore correntisti improtestati. Massima riservatezza. Ipifim corso Vittorio Emanuele 40. Tel. 549.138 - 548.590.
A tassi interessanti eseguiamo finanziamenti in 24 ore sulla fiducia. Ipifim corso Vittorio Emanuele 40. Tel. 549.138 548.590.
ATTENZIONE: finanziamenti rapidi fiduciari e ipotecari a tutti. Riservatezza. Via S. Teresa 23, telefono 539.026.
CONCEDIAMO con rapidità e serietà prestiti ad ogni categoria. Finanziaria commerciale. Orario continuato. Corso Galileo Ferraris 146, tel. 594.718.
FAIT Finanziamenti su automezzi e immobili celerità riservatezza tassi modici. Torino, via Avogadro 19, tel. 510.136 - 530.297.
MINI prestito pronta cassa a tutti i dipendenti presentando documenti di lavoro. Telefoni 506.388 - 506.388 via Sacchi 58.

MUTUI
concediamo in 20 giorni a bassi interessi solo per acquisto casa. Rivolgetevi alla Centrale fin. corso Francia 46, tel. 746.722.

PRESTITI procura privato sollecitamente a miti interessi a impiegati, operai, casalinghe. Massima riservatezza. Tel. 836427.
PRIVATAMENTE ed in poche ore prestiti a tutti senza garanzia o ipotecari. Volendo visita a domicilio. Tel. 596.212.
PRIVATO concede finanziamenti ipotecari minimo 5 milioni. Per informazioni telefonare al 655.887.

3 Aziende, negozi

A.A. ARAMEC cessione rilievo negozi visite in loco per valutazione commerciale dell'esercizio senza spese. Tel. 698.058.
A.A. CEDO urgentemente avviato negozio alimentare zona signorile causa salute vero affare L. 14 milioni 500 mila. Tel. 506.120.
A.A. OFFICINA Torino precisione et stampaggio 14 anni attività avviatissima esamina vendita oppure valido socio. Per maggiore sviluppo tel. 789.132.
A.A. PRIVATO cede cartolibreria zona centrale. Affare tel. 011/293.301 Torino.
A. CEDESI bar superalcolici zona corso Trapani avviamento e arredamento compreso incasso giornaliero L. 500 mila ottimo affare prezzo dilazionabile. Amié J. & CO, tel. 510.494.
A. LICENZA e avviamento tintoria in via S. Francesco da Paola cedesi a L. 20 milioni Amié J. & CO. tel. 510.494.
AFFARONE cedo bar super alcolico con permessi vari causa malattia zona commerciale L. 35 milioni trattabili. Tel. 506.120.
AFFARONE vendesi per motivi familiari salumeria centrale su corso incasso garantito tel. 715.216
ALBERGO minimo 25 camere cerco acquisto Riviera possibilmente zona Diano e tutta ligurenea fino Ventimiglia possibilità acquisto anche immobile. Telefonare 011 599.977.
AVVIATA profumeria zona Settimo Torinese con cabina estetica e cabina sauna vendesi per informazioni tel. 600.0304.
AVVIATISSIMA officina galvanica e conduzione famigliare cedesi per motivi di salute, parzialmente o totalmente. Telefonare 596.212.
BAR chiusura serale e festiva zona piazza Bengasi cedo motivi di salute poco contanta richiesta 35 milioni. Tel. 599.447.
CARTOLIBRERIA giocattoli 55 milioni annui cediamo anticipando 35 milioni Studio Bassi via Garibaldi 5.
CARTOLIBRERIA zona Mirafiori buon incasso incrementabile cediamo agenzia Troglia corso Regina 168 tel. 238.606.
CEDESI merceria e fornitura accessori annessa sartoria richiesta 29 milioni trattabili più inventario. Telefonare 715.216.
CEDESI negozio fiori centro S. Paolo richiesti 30 milioni. Tel. 378.810.
DI SALVATORE, corso Turati 13, cede avviato negozio tabelle IX X prima cintura Torino, ottima clientela. Vero affare.
DI SALVATORE Corso Turati 13 cede ricambi accessori auto avviamento 15ennale locale mq 250 magazzeni cospicuo giro anno documentabile richiesta vantaggiosa facilitazioni.
EUROCESSIONI tel. 0184/726.72 cede centro Savona cartolibraria con alloggio. Incasso annuo 90 milioni. Dilazioni.
FRANA cede profumeria centralissima incasso 153 milioni anno utile richiesta 95 milioni. Tel. 511.090 545.129.
G.M.P. 538.821 corso Vinzaglio 15. Cessioni rilievi partecipazioni aziendali per conto primari clienti. Offre serietà esperienza correttezza.
INTERESSANTE partecipaerà su corso cedesi a persone capaci tel. 715.216.
LAVANDERIA self-service 6 lavatrici acqua lavasecco kg 10 essiccatoio centrifuga, 1 milione 600 mila mese. Di Salvatore 581.694.
PRIVATO vende a privato avviato negozio cintura Torino dischi musicassette strumenti musicali. Tel. 546.259 ore ufficio.
RIVIERA dei Fiori cedesi motivi salute azienda artigiana facile conduzione clientela selezionata, lunga assistenza, facilitazioni pagamento. Tel. 0184/72.672.
SAIR 445.588 vende zona centralissima forte passaggio bar incasso 450 mila giornaliere incrementabili dilazioni pagamento.
UNIVERSALCASE Torino vende corso G. Cesare licenza bar superalcolici cremeria incasso giornaliero L. 350 mila. Telefonare 650.9506.
VENDO redditizia pizzeria bar super alcolici zona Porta Nuova adatto conduzione famigliare buon incasso. Telefonare 683.809.

4 Terreni

TERRENI industriali Villanova d'Asti progetti approvati capannoni diverse superfici bellissima posizione con servizi tel. 0141/943.42.
VIGNETO mq 5000 in bella posizione collinare con acqua e luce (30 km Torino), 13 milioni rateabili. Telefonare 931.1472, ore 7-12.

5 Locali e negozi

domande

AG. NAZIONALCASE acquista direttamente contanti aziende capannoni in Torino cintura garanzia serietà. Telefonare 747.148.
PRIVATO acquista prima cintura Torino piccolo stabilimento o capannone industriale anche da ristrutturare. Tel. 739.5204.

offerte

A. COLLEGNO libero vendesi box con 2 posti auto. Amié J. & CO. tel. 510.494.
A. COM.FAI vende corso Dante in palazzotto completamente ristrutturato 2 uffici al piano rialzato mq. 100/110 più locali seminterrati collegati con scala interna. Mutuo dilazioni. Tel. 548.123.
A. COM.FAI vende adiacenze piazza Pitagora in stabile recentissimo negozio 60 mq circa buon reddito. Dilazioni. Tel. 548.123.
A. COM.FAI vende negozi nel centro commerciale del complesso residenziale «San Bart» S. Bartolomeo al Mare superfici varie. Mutuo fondiario e dilazioni ufficio vendite in loco aperto anche nei giorni festivi. Via Roma tel. 0183 400.805 oppure filiale di Torino via Guarini 4 tel. 548.123.
A.G. CASE vende locali liberi mq 580 divisibili adatti uffici deposito secondo piano via S. Anselmo. Tel. 556.374 - 531.874.
A Bruino capannone industriale con bella palazzina uffici e abitazione vendesi vero affare. Tel. 233.622 serali 472.032.
AFFITTASI capannone industriale mq 800 su 2 piani più mq 150 uffici, zona Torino Nord. Telefonare 780.607.
AFFITTASI fronte strada Torino-Lainì locale industriale mq 700 altezza 7 mensile 1.750.000 tel. 610341 544958.
AFFITTASI magazzino 65 mq vicinanze corso Montecucco uso esclusivo deposito. Tel. 339.829.
AFFITTASI Semena seminterrato per magazzino o lavorazione mq 1300 riscaldamento e cabina elettrica mensili 2 milioni 300 mila. Telefonare 610.341 - 544.956.
BRB libero box adiacente corso Vercelli (via Cavaglià) L. 16 milioni dilazioni tel. 657.516 - 657.160.
BRB Zona Crocetta (via Magenta) locale mq 65 con vetrine, attualmente adibito uso macelleria L. 50 milioni dilazionabili tel. 657.516 - 657.160.
CAPANNONE industriale mq 8000 nuova costruzione uffici prestigiosi ampi parcheggi impianto termico ed elettrico portoni automatici affittasi in Casale Monferrato amministrazione Baldi 517.803.
CAPANNONE prefabbricato in Eternit e ferro 400 mq da smontare, adatto solo allevamenti bestiame. Affare. Alta 687.462.

CASCINE VICA
centro zona commerciale vendiamo bellissimi negozi generi primari. Ottimo investimento, buon reddito. Corso Francia 226 angolo strada Antica di Grugliasco. Visite sul posto. Edil-Case tel. 548.154.

CENTROCASA 513.831 largo Sempione muri negozio più seminterrato e cortile, recente costruzione, 58 milioni. Dilazioni.
CENTROCASA 513.831 Moncalieri zona altamente commerciale muri negozi varie metrature, da 13 milioni 400 mila a 58 milioni 700 mila meno mutuo.
CENTROCASA 513.831 adiacente corso Sommeiller zona commerciale negozio locato latteria 25 milioni 500 mila minimo contanti.
CONSULEDILE 533.322 vende in ottima posizione commerciale corso Palermo 100 muri negozi generi vari. Prezzi interessanti a partire da L. 14 milioni 500 mila.
CORSO Giulio Cesare negozio con ampio vano vendita 3 vetrine retro più monocamera abitabile servizi Grimaldi tel. 505.921.
EDIL vende ottimo investimento a Collegno via Volturno box auto L. 10 milioni 500 mila dilazioni. Tel. 512.012.

Immobil 4 **IMMOBIL 4** A vende Borgo Vittoria in costruzione recente magazzino mq 480 L. 135 milioni. Tel. 539.166 - 548.281 - 515.346.

IMMOBIL 4 B vende Regina Margherita via Assisi 2 box. Telefonare 539.166 - 548.281.
LOCALE presso corso Racconigi libero 45 mq sufficienti contanti 9 milioni resto mutuo vende Centraledile. Telefonare 532.409.
LOCALE 1000 mq diviso in due, piano strada, zona Vanchiglia, adatto magazzino affittiamo anche divisi. Alta 687.462.
POZZO Strada negozio di 2 vani adibito uso macelleria 16 milioni 900 mila Grimaldi tel 505.921.
RIVAUTELLA 847.0669 vende corso Regio Parco occupati muri negozio di mq 110 e alloggio soprastante.
RIVOLI zona posta vecchia boxes auto anche liberi vende Serim Rivoli corso Susa 94 Tel. 958.7295.
SAIR 445.588 vende nuovi liberi box auto zona Francia stessa casa. Facilitazioni, mutui.
SAIR 445.588 vende zona Italia 61 locale uso ufficio deposito o magazzino di 180 mq dilazioni e mutuo.
TAIT A vende liberi corso Belgio 4 locali con retro ad uso magazzino o laboratorio in blocco L. 43 milioni. Tel. 502.383.

(continua)

Il traffico in città secondo le statistiche

Due milioni in auto o in tram ogni giorno per le vie di Torino

Sabato pomeriggio, ore diciotto: sessanta minuti per attraversare la città. A creare le prime difficoltà è il traffico di corso Massimo: un ingorgo al semaforo appena installato davanti a Torino Esposizioni (sei minuti per poter passare), secondo ingorgo alla confluenza per corso Vittorio Emanuele (tre rossi prima di attraversare). Venti minuti per raggiungere via Po lungo via San Massimo, intasata dalle auto parcheggiate in seconda fila (un camioncino non riesce a passare e ostruisce la strada, provocando un coro di clacson). Discreta scorrevolezza in via Montebello e in corso Regina Margherita. Nuovo ingorgo a Porta Palazzo e un quarto d'ora per trovare parcheggio (a lisca di pesce, con rischio immediato di multa).

Torino su quattro ruote sembra essersi riversata tutta sulle strade e la lentezza della marcia è tale da scoraggiare anche i più assidui frequentatori del volante. Il sabato rappresenta giorno di punta per il traffico nel centro cittadino: chiuse fabbriche e uffici, è il momento della spesa settimanale per centinaia di famiglie. E' ovvio che borse e pacchi sconsiglino l'uso del mezzo pubblico, ed è così che code, arrabbiature e magari qualche tamponamento entrano a far parte del rito.

L'ora, tuttavia, — le diciotto — rappresenta ogni giorno per il traffico un momento di crisi: lo rilevano le statistiche che registrano fra le 17 e le 20 e le 8 e le 9 le punte massime della circolazione dei mezzi privati in città. E infatti queste sono le ore in cui si va e si viene dall'ufficio o da scuola, oltre che il momento in cui ci si dirige verso il centro per fare qualche acquisto o per andare al cinema.

E' interessante notare che fra le otto e le 8,30 risultano essere in moto verso scuola e verso il luogo di lavoro oltre 150 mila persone. Alle 14, quando sono in strada studenti e quanti hanno orario spezzato, il movimento riguarda 90 mila persone. Alle 18, sono centomila a viaggiare in auto o in tram.

Ma quante macchine esistono in città? A Torino e nei comuni della prima cintura si è pagata quest'anno la tassa di circolazione per circa 630 mila auto. Il che significa che esiste una macchina ogni 2,4 abitanti. Percentuale piuttosto alta, considerato che nella stessa zona i nuclei familiari risultano essere appena 470 mila ed è presumibile che non tutte le famiglie (soprattutto quelle composte da persone anziane) posseggano un mezzo privato. Occorre tuttavia considerare che rientrano nel numero delle tasse di circolazione pagate anche le auto che appartengono a società operanti in territorio metropolitano.

La macchina-tipo del torinese è l'utilitaria: il 54 per cento dei mezzi che circolano in città, infatti, sono inferiori ai 1000 cc, il 37 per cento è compreso fra i mille e i 1500, e soltanto il 9 per cento risulta di cilindrata superiore.

Tutti hanno la patente? Non proprio tutti. Anzi, poco più della metà di quanti hanno più di 18 anni: esattamente, mentre il 79 per cento degli uomini la possiede, soltanto 31 su 100 donne l'hanno conseguita.

Sono all'incirca due milioni gli spostamenti che si effettuano ogni giorno in città ed ogni persona risulta spostarsi 1,73 volte al giorno. Segno che, a fronte dell'alto numero che si muove due volte al giorno (per andare e tornare dal lavoro) esiste uno strato piuttosto consistente che esce una sola volta (ad esempio per fare la spesa) o neppure quella. Quest'ultima fascia risulta tanto più estesa quando si consideri che, al termine degli impegni di lavoro, esiste anche una mobilità diffusa verso i luoghi d'incontro e di divertimento, come sale da ballo, cinema e teatri.

Contrariamente a quanto forse si pensa, non sono i *«teen agers»* a spostarsi con maggiore frequenza: tra i 14 e i vent'anni, infatti, si esce di casa due volte al giorno, dai 21 ai quaranta la media sale sensibilmente per poi scendere a 1,7 spostamenti fra i 41 e i sessanta anni fino a precipitare a 0,7 per gli ultrasessantenni. Chi tende a spostarsi di più durante la giornata sono ancora gli uomini (2,0 al giorno), contro le donne che registrano appena 1,4.

Perché si esce di casa? Soprattutto per recarsi al lavoro, com'è ovvio (55 su 100), poi per impegni scolastici (9 per cento) e infine per far spese o divertirsi (22 su 100). Fuori dell'area metropolitana ci si reca quasi esclusivamente per affari (80 per cento dei casi) e soltanto 12 persone su 100 vanno fuori città per spendervi il proprio tempo libero.

Su cento persone che escono di casa, 33 lo fanno alla guida della propria auto, 33 utilizzano il mezzo pubblico — sia esso il tram, l'autobus o il taxi —, 6 chiedono un passaggio, 2 vanno in moto o in bicicletta e ancora 2 salgono su un bus aziendale o scolastico. Soltanto lo 0,2, infine, si serve del treno.

L'assessore Bonifetto, Gatti (dc) e Quagliotti (pci) parlano del materiale ceduto alla Flm

Aspra battaglia a colpi di sedia

Qual è stata la posizione dell'amministrazione civica durante la vertenza Fiat? L'ente locale è stato al di sopra delle parti? Questo il senso del dibattito che ieri sera si è svolto a Palazzo Civico dove il Consiglio comunale è stato sommerso da interrogazioni sul prestito di sedie, transenne, tavoli e autobus alla Flm nei giorni di sciopero. Rispetto all'operato della giunta socialcomunista si sono espressi criticamente i consiglieri liberali Santoni e Dondona, il socialdemocratico Magliano, i repubblicani Franco Ferrara e Ravaioli, il democristiano Gatti; in favore dell'amministrazione hanno parlato i comunisti Quagliotti, Giuliano Ferrara e Tartaglia e il socialista Cardetti. In conclusione del dibattito il sindaco Novelli ha replicato a chi lo ha accusato di «parzialità». «Ho sempre cercato di distinguere la mia responsabilità di sindaco dalla mia collocazione partitica — ha detto —. Non vorrò mai essere sindaco di tutti, se questo vuol dire esserlo anche dei disonesti.

L'assessore all'economato Bonifetto è al centro della discussione. La decisione di prestare sedie, tavoli e transenne alla Flm di chi è stata? *«La richiesta delle organizzazioni sindacali è giunta il 6 ottobre al mio assessorato* — risponde —. *Si chiedeva il materiale per manifestazioni e spettacoli da svolgersi in favore dei lavoratori impegnati già da tempo nella vertenza Fiat. Ho sottoposto alla giunta la decisione di prestare quel materiale per 15 giorni. La restituzione è avvenuta il 22 ottobre».*

Non ha mai avuto il dubbio, o la prova che quel materiale potesse essere utilizzato anche per i picchetti? *«Se lo avessimo saputo* — risponde Bonifetto — *avremmo preso provvedimenti, avremmo richiamato i responsabili della richiesta. Se qualche altro consigliere sapeva di un uso diverso delle transenne o delle sedie perché non me l'ha comunicato?».*

Critiche per «troppa leggerezza» nel dare materiale a lavoratori in agitazione sono state rivolte, a lei e all'assessore ai trasporti Rolando (per 4 bus), da parte di molti consiglieri, riconosce eventuali errori? *«Sono assessore da pochi mesi. Non potevo né avevo motivi per modificare una prassi che c'è sempre stata anche nelle giunte passate».*

Il problema non è rappresentato dal materiale. Lo ha detto lei stesso, consigliere Gatti. Ma allora perché ha inviato quella lettera-denuncia sul prestito di sedie, transenne e tavoli? *«Il problema è il comportamento della giunta* — risponde il capogruppo democristiano —. *Il prestito di quel materiale non è che una manifestazione dell'atteggiamento tenuto dall'Amministrazione civica nella vertenza. La mia lettera è servita come spunto per denunciare il complessivo errore del sindaco, della giunta, e primo fra tutti del pci».*

★★

Consigliere Quagliotti, perché definite «artificiose» le accuse che vi muovono la dc e gli altri partiti che ieri sera in consiglio comunale vi hanno criticato? *«Le ragioni che stanno dietro a questa ultima polemica* — risponde il capogruppo pci — *sono superiori a quelle di colpire sindaco e giunta. Dietro c'è il disegno da parte della Fiat di giungere alla non applicazione dell'accordo per dar vita in fase successiva ai licenziamenti. Intorno a questo fatto si vuol creare il consenso».* C'è difficoltà per l'amministrazione nel gestire il rapporto con la Fiat? *«La direzione dell'azienda non perdona a questa giunta di aver invertito rotta rispetto agli obbedisco delle precedenti.*

l. b.

Processo di secondo grado per l'omicidio dell'imprenditore

Appello Ceretto: per Caggegi chiesta la perizia psichiatrica

Il processo d'appello per il sequestro e l'omicidio dell'imprenditore di Cuorgnè Mario Ceretto è cominciato stamane con una mossa a sorpresa del difensore del principale imputato, Giovanni Caggegi, condannato in primo grado all'ergastolo perché ritenuto l'esecutore materiale dell'assassinio.

L'avvocato Tartaglino ha infatti chiesto alla Corte (presidente Ricca Barberis, giudice a latere Garavelli, p.g. Amore) di far eseguire una perizia psichiatrica sul suo assistito, senza per questo interrompere il dibattimento: esiste un precedente di fresca data in merito, in quanto la stessa richiesta fu accolta per uno degli imputati del sequestro di Cristina Mazzotti e la perizia non ritardò minimamente il processo d'appello.

Giovanni Caggegi, proprietario della cascina di Orbassano adiacente il campo in cui fu trovato il cadavere di Ceretto, è uno dei cinque condannati per l'omicidio, sui diciotto che il giudice istruttore aveva incriminato: oltre a lui la Corte d'assise ha ritenuto responsabili, due anni fa, Cosimo Metastasio e il latitante Cosimo Ruga (27 anni di reclusione), Fortunato Falzea (24 anni) e Raffaele La Scala (18 anni).

Furono invece assolti con formula ampia Michele Bocco, Giuseppe Calabrò, Cosimo Cavallo, Rocco Ferraro, Sebastiano Giampaolo (ora ricercato per il sequestro di Alma Rosa-Brusin), Rocco Lo Presti, Michele Normanno, Rino Pasqualini e Antonio Zucco. Un altro imputato, Demetrio Curatola, fu prosciolto per insufficienza di prove.

Il pubblico ministero, che aveva chiesto pesanti condanne per tutti, ha impugnato la sentenza ed è probabile che il sostituto procuratore generale confermi ora quelle conclusioni.

Stamane erano presenti alcuni degli imputati assolti (Lo Presti, Normanno, Curatola). Su una panca sedevano anche la moglie e le due figlie dell'ucciso, che la sentenza di primo grado non ha soddisfatto.

Folto, come in primo grado, il gruppo dei difensori: con Tartaglino, gli avvocati Altara, Geo Dal Fiume, Veneto, Bonati, Dal Piaz, Longhi, Perla, Galasso, Bellina, Gallo, Mazzone, Albanese, Casalinuovo, Ielasi, Foti, contrastati, per la parte civile, da Chiusano, Zancan e Gianaria.

Un'istanza di questi ultimi per acquisire agli atti quanto accertato nei confronti di Sebastiano Giampaolo, coinvolto in uno degli ultimi rapimenti in Piemonte, non ha trovato opposizione né dalla pubblica accusa né da parte del difensore del latitante, Bellina.

Protesta in via Bovetti

In via Bovetti due palazzi dell'Istituto case popolari sono stati, ieri sera, teatro di una insolita protesta: alcuni inquilini hanno acceso grossi falò sui balconi per far sapere a tutti che, in casa, stanno al freddo. I palazzi in questione sono quelli ai numeri 10-12, dove numerosi assegnatari sono letteralmente «in frigo» in quanto i termosifoni sono spenti. La causa? Pare che vi sia un certo numero di inquilini morosi, alcuni dei quali non pagano il riscaldamento, altri neppure l'affitto. A causa di questi pochi, tutti gli altri sono destinati a restare al freddo.

echi di cronaca

Perché acquistare gli accessori per bagno in un negozio?

Vendite direttamente in fabbrica dove troverete specchi su misura, box doccia, arredamenti con consulenza architettonica. Davico specchi, S.S. Moncalieso km 17 (Rivoli-Avigliana), tel. 954.03.41.

SONY®
i Nuovi Desideri HiFi 1981
A esigenze che crescono, risposte Sony. Sony 1981: sei nuovi Sound Station Systems da 2 x 30 a 2 x 65 W RMS.
Per scegliere davvero il livello, la tecnologia, la funzionalità, la sicurezza che desideri.
LA FURMAN GARANTISCE E RIPARA UNICAMENTE I PRODOTTI SONY MUNITI DELLA SPECIALE "GARANZIA ITALIANA" CHE ATTESTA LA REGOLARE IMPORTAZIONE

Domani manifestazione con l'intervento dell'ambasciatore Falchi

I quindici anni di vita del Bit «città» internazionale del lavoro

Il «Centro di perfezionamento professionale e tecnico» di Torino ha quindici anni. Creato nel 1963 dall'Ufficio internazionale del lavoro (BIT) di Ginevra, col concorso del governo italiano, entrò in funzione il 15 ottobre 1965. Unico organismo internazionale presente a Torino, il «Centro» è anche l'unica «scuola di specializzazione» esistente in tutto il mondo dell'Organizzazione internazionale del lavoro (ILO). Per celebrare i quindici anni di vita del «Centro» si terrà domani alle 18,15, presso la sede della Società italiana per l'organizzazione internazionale (SIOI) di via Lagrange 20, una manifestazione cui interverrà l'ambasciatore Giovanni Falchi, rappresentante del governo italiano in seno al consiglio del «Centro».

Al 31 agosto 1980 avevano seguito i corsi 16.449 borsisti, provenienti da 165 Paesi. Tutti i partecipanti hanno già una formazione, spesso di alto livello: a Torino ricevono un approfondimento della loro specializzazione. I corsi, della durata di qualche settimana o di qualche mese, sono creati «su misura» per le concrete necessità di apprendimento degli allievi.

«*L'attività fondamentale* — dice il direttore del "Centro", André Aboughanem — *è lo studio e la ricerca di mezzi e metodi di formazione e gestione aziendale che si rivolge ad insegnanti, direttori di istituti di management, direttori di istituti tecnici e di formazione professionale, responsabili di confederazioni sindacali. Si tratta di "formare i formatori": in altre parole, coloro che prendono parte ai nostri corsi, tornati ai rispettivi Paesi, dovranno essere a loro volta in grado di trasmettere ad altri le conoscenze e le metodologie acquisite*». La metodologia della formazione si applica a diversi settori: la gestione delle piccole e medie industrie, delle cooperative, la formazione sindacale, l'amministrazione del lavoro, il settore agricolo, il miglioramento delle condizioni di lavoro. Tra le materie di insegnamento, la gestione del marketing per banche, i sistemi di trattamento economico dei dati, le energie alternative e il risparmio energetico.

Come si svolgono solitamente i corsi? Dice il direttore: «*La fase preparatoria consiste in un seminario nel Paese di origine. La formazione specifica vera e propria viene data qui a Torino, e comprende anche un viaggio di studio, con visite specialistiche o stages presso imprese o istituti di tutto il mondo. Questa fase viene ripresa e approfondita nella seconda parte del soggiorno presso il "Centro": i partecipanti fanno il punto sull'apprendimento sinora ricevuto e pianificano il lavoro che svolgeranno una volta tornati ai rispettivi Paesi. Infine, alcuni mesi dopo il rientro definitivo, c'è la valutazione complessiva di tutto il progetto*».

Oggi, il «Centro» di Torino si presenta come laboratorio di idee nuove, di metodi e mezzi didattici elaborati e realizzati nei vari settori. Dopo una fase di sperimentazione, tali metodi didattici vengono trasferiti e adattati alle condizioni locali dei singoli Paesi: il «Centro» fornisce, su richiesta dei Paesi interessati, un servizio costante di consulenza nei settori trattati.

La maggior parte dei partecipanti ai corsi proviene dai Paesi emergenti: finora sono stati ospitati oltre 2000 iraniani, oltre 500 brasiliani ed egiziani, oltre 300 indiani, altrettanti libici, algerini, nigeriani, zairesi, tanzaniani. Ma i corsi e i seminari sono stati seguiti anche da italiani (oltre 1100), francesi (oltre 200), tedeschi, inglesi, spagnoli (oltre 200) e statunitensi (una quindicina).

Al «Centro» lavorano circa 180 persone di 40 nazionalità diverse. Alla sede dei corsi, al Palazzo del Lavoro, si affianca una residenza che dispone di 550 camere da letto, di un self-service, di un ristorante, di un servizio sanitario 24 ore su 24, di campi sportivi (tennis, calcio, basket, pallavolo).

E' in fase di realizzazione una banca dei dati che si avvarrà di due terminali collegati con la più grande biblioteca del mondo in materia di problemi di lavoro: il «Centro di documentazione» del BIT di Ginevra. Essa dispone di 20 mila volumi e di 900 milioni di pagine di giornali di tutto il mondo; ogni anno essa riceve dai cinque continenti 40 mila riviste, periodici e monografie. Grazie al collegamento via cavo con Ginevra, questo immenso patrimonio di informazioni sarà a disposizione sia degli studenti del «Centro» di Torino, sia degli enti locali, degli operatori economici, culturali e sindacali.

e. b.

Giro della collina: ultimi giorni per iscriversi

«Col freddo si corre meglio»

«Col freddo si corre meglio»: così ci ha detto il papà di un'intera famigliola (moglie e tre figli) che ieri si allenava coscienziosamente, attorniato dalla sua piccola tribù, lungo le rampe della Fontana dei Francesi. Come lui la pensano molti altri, venuti ad iscriversi al giro della Collina, che non vogliono perdere nei mesi invernali l'allenamento faticosamente conquistato durante i mesi caldi.

Altri si iscrivono pur non avendo alcuna intenzione di partecipare, e fanno benissimo: correre non è obbligatorio, ci mancherebbe che tutti i torinesi si ammassassero sulle strade della collina! Si iscrivono e versano la quota (lire duemila) per aiutare gli handicappati, a cui andrà l'utile della manifestazione. Quest'anno il Giro ha come motto: «*Corriamo per chi non può correre!*».

★★

Il percorso è il solito: piazza Zara (partenza ore 9) - Gran Madre - Eremo - Maddalena - Val Pattonera - p. Zara, km 16,300, dislivello metri 500, tempo massimo ore 3,30. Le iscrizioni (lire duemila) si ricevono fino a venerdì sera nel salone della «Stampa» via Roma 80 e fino a sabato sera nei negozi «Centri A - Confezioni» di v. Carlo Alberto 29; c. Taranto 42; c. Sebastopoli 174; v. Voli presso l'angolo con c. Traiano. E inoltre a: Aosta, viale Partigiani 16; Vercelli, c. Libertà 31/33; Sanremo, p. Eroi Sanremesi 26. A ogni iscritto un oggetto-ricordo dello scultore Nevio Boni simboleggiante la collina che offre i suoi doni.

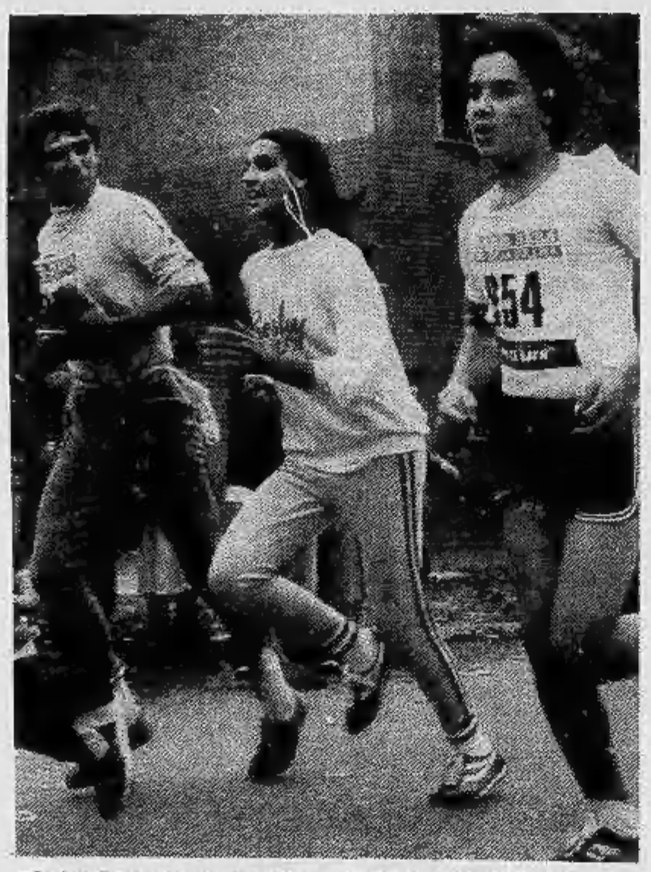

I premi sono moltissimi e verranno estratti a sorte alla presenza di un notaio dello studio Morone. Tra gli ultimi arrivati ricordiamo il materiale offerto dalla Suzuki ed i 50 fotocolor 13×18 dell'Agenzia Reporter, via Monti 11. Ed inoltre, come già è noto:

Lo splendido organo elettronico modello Mistral 200 S, offerto dalla ditta Elgam di Loreto (Ancona), con la collaborazione del Centro Musica di Torino, via Graglia 6: un organo a consolle con due tastiere e nove voci più tre flauti con batteria, a sei ritmi e pedaliera a tredici note. Un capolavoro della tecnica di valore notevole. Poi un ciclomotore Piaggio del recentissimo modello Eco; un orologio Tissot — un vero gioiello — al quarzo offerto dalla ditta Fratelli De Marchi di Pianezza; un apparecchio fotografico Yashica obiettivo 1:2, di grande classe, offerto dalla Fowa; una valanga di squisiti prodotti (trenta scatoloni!) dell'Istituto San Paolo; eleganti volumi della Sei e dell'Eda; diversi volumi di «Alzati e cammina», di Fortunato Frazzetta; Coppa della Cooperativa Estense; molto materiale sportivo di Schenone; molti mazzi di carte e centinaia di libri (moltissimi «stradari») della Seat-Pagine gialle.

Attrezzature per auto abbiamo ricevuto da Carello, dai Magazzini dell'Auto e da Sabelt Britax; la ditta Isoardi ha mandato tre marmitte per auto; Caudano (via Lagrange 45) un elegante oggetto da casa; la Carrozzeria Bertone fari per auto e borse da viaggio; Camurati (via Avogadro 19) molte confezioni di profumi; la Casa del rasoio, un orologio da cucina e un rasoio Braun; la ditta Margherita Bosco (via Bertola 25) i «coordinati per cucina»; G. Paracchi & C. 9 tappeti; ditta Dalema, costumi da bagno.

Ed ancora: ditta prodotti Alma, tre omaggi per cinque etti l'uno di lana; Pininfarina, volumi d'arte; ditta Crialfa, molti articoli di abbigliamento casual «Corpus»; salumificio Campagnolo, due zamponi cotti; 12 bottiglie di Aurum e 12 di Amaretto di Saronno; bottiglie e salumi dal ristorante «da Giuliano», strada Santa Margherita 183; Ristorante Fontana dei Francesi, 15 bottiglie; il coiffeur D'Affatato (corso Vittorio Emanuele 83 e corso Vittorio Emanuele 200) molti servizi per adulti e per bambini; Autoparti, 50 giubbotti; Donati, numerosi pacchi di carta da parati; Studio Torazza, piazza Lagrange 1, molti buoni per fotolessere; Ristorante Escargot (Cavoretto) buoni per quattro pranzi; ditta Rabezzana, due cassette di vini; occhialeria Grava, buoni per acquisto merce; coiffeur Antonio, p. S. Carlo 173, buono per servizio completo.

Mobili in stile ai migliori prezzi
TREVES
via Cernaia 17
(ang. c.so G. Ferraris)
Progetti di arredamento

PIANOFORTI
vendite, noleggi rimborsabili, permute
RICORDI
Torino, via Lagrange 35/B

INFORMITALIA
ISTITUTO NAZIONALE INFORMAZIONI
CONTROLLI - INDAGINI - INFEDELTA' - ESITO ASSICURATO
Corso Vittorio Emanuele 107 - Tel. 511.024-538.682 - Torino

MARIE CLAIRE
PELLICCERIA
CORSO TRAPANI 116 - TORINO
PELLICCE PREGIATE
MODELLI DI CLASSE
PREZZI CONVENIENTI

Stanotte in via Vanchiglia «colpo grosso» della Mobile

Due giovani arrestati dalla polizia con un milione di dollari (falsi)

Luciana Celozzi, 24 anni, insegnante di pianoforte

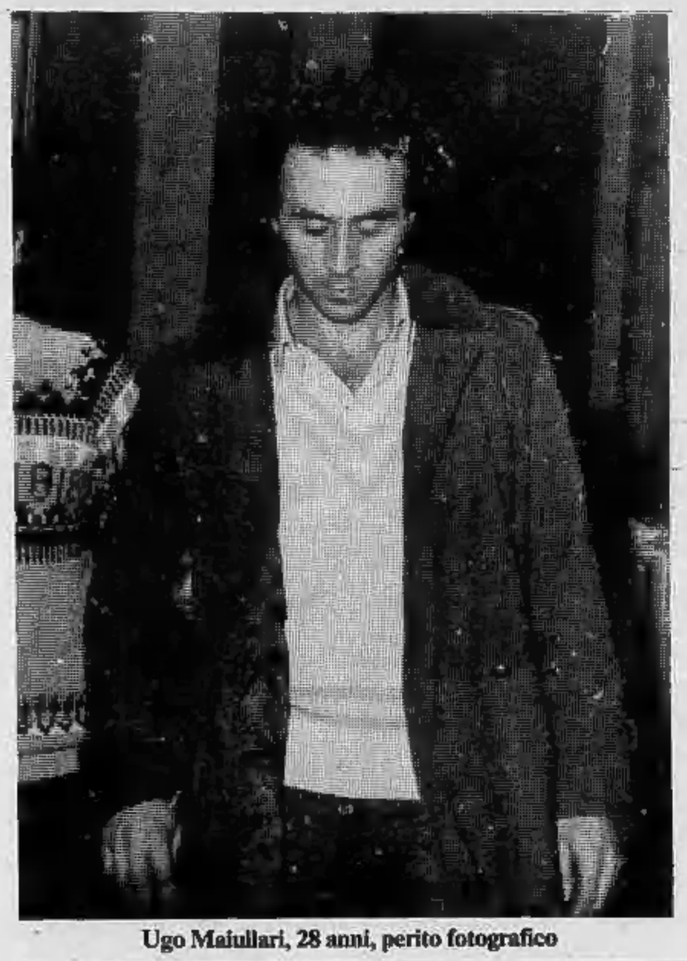

Ugo Maiullari, 28 anni, perito fotografico

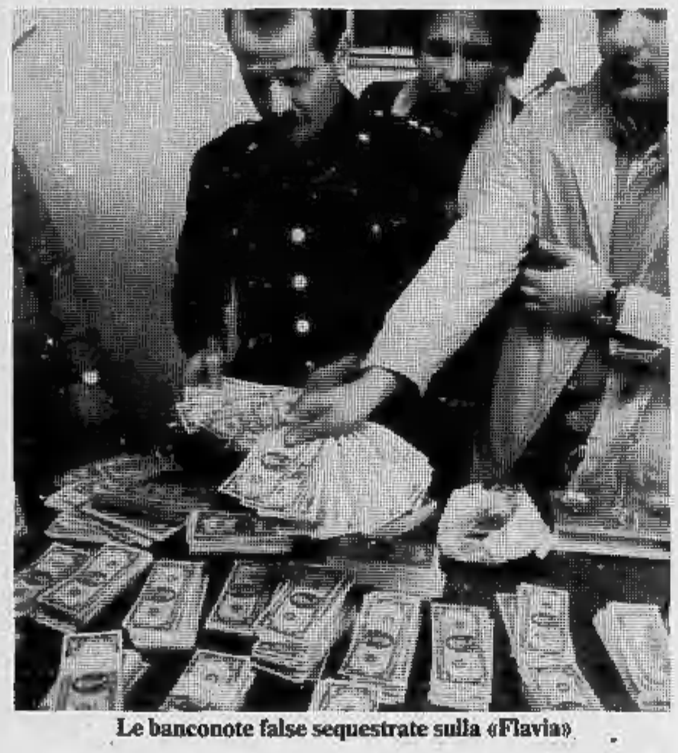

Le banconote false sequestrate sulla «Flavia»

Due giovani sono stati arrestati, questa notte, dalla polizia. Nella loro auto gli agenti hanno trovato un milione di dollari falsi, 2 etti di hashish, cambiali, passaporti e documenti d'identità falsi.

E' accaduto all'una in via Vanchiglia angolo corso Regina Margherita. Ugo Maiullari, 28 anni e Luciana Celozzi, 24, entrambi abitanti in via Beinette 24, marito e moglie dal 25 ottobre scorso, rispettivamente perito fotografo e insegnante di pianoforte, si trovavano su una Lancia Flavia quando una volante li ha fermati.

Al controllo i due hanno esibito documenti d'identità autentici, ma quando gli agenti hanno perquisito la vettura hanno scoperto una sacca piena di documenti e di denaro. Ad un esame più attento sia documenti sia dollari sono risultati falsi e perfettamente imitati.

L'uomo aveva avuto precedenti penali nel '75, per rapina e nel '77 per falso. In questura ha dichiarato che il milione di dollari fa parte di «avanzi» dei colpi effettuati nel '77. I due giovani, comunque, non hanno voluto aggiungere altro, né sulla provenienza né sulla destinazione sia dei dollari sia dei documenti. Gli inquirenti sospettano che i giovani siano legati ad una organizzazione della quale sarebbero personaggi di secondo piano.

Bomba stanotte in via Cesana

In via Cesana 63 alcuni ignoti hanno piazzato questa notte una bomba nel portone. A dire il vero si è trattato di un ordigno di scarsa potenza, che ha prodotto danni estremamente ridotti. Il botto, tuttavia, a mezzanotte e mezzo, ha attirato l'attenzione di molta gente.

Lo stabile non ha negozi al piano terra e la polizia ritiene si sia trattato di un'azione di «avvertimento» nei confronti di qualcuno degli inquilini del palazzo.

La vittima di 20 anni, morì 4 anni fa dopo un incidente

Oggi in tribunale un medico di Ivrea per «omicidio colposo» in ospedale

Processo questa mattina ad Ivrea al dott. Vincenzo Ferrara, 46 anni, otorinolaringoiatra presso l'ospedale della città. L'accusa è di omicidio colposo per aver provocato la morte, quattro anni or sono, di un giovane.

Il medico avrebbe commesso un errore nell'inserire le cannule che dovevano facilitare la respirazione a Walter Grava, 20 anni, via Arduino 75, rimasto vittima di un incidente stradale mentre percorreva via Lago San Michele, a bordo della sua Kawasaki.

Dopo l'accaduto, il giovane venne trasportato all'ospedale di Ivrea. Qui gli furono prestate le prime cure prima di essere trasferito al Rizzoli di Bologna, dove gli venne amputato il braccio sinistro, rimasto seriamente leso nello scontro. Il Grava sembrava ormai ristabilito, quando, qualche tempo dopo, prese ad accusare difficoltà respiratorie. Fu ricoverato nuovamente all'ospedale di Ivrea, ma dopo alcuni giorni morì.

Medaglia d'oro del Comune

Il vicesindaco Biffi Gentili ha consegnato ieri a Palazzo Civico una medaglia d'oro a Nicolaj Dulgheroff, architetto futurista, di origine bulgara. Il riconoscimento gli è stato dato in occasione dell'ottantesimo compleanno per le opere compiute a Torino negli Anni 30.

Tre feriti sulla To-Aosta

Incidente sulla autostrada Torino-Aosta, a poche centinaia di metri dallo svincolo di uscita per Ivrea.

Nello scontro fra un camion e una vettura sono rimaste ferite tre persone. La più grave è un funzionario della Fiat, Felice Donato, 54 anni, Torino, via Timoteo Riboli 5, che ha riportato una serie di fratture alla mandibola e alle braccia. All'ospedale è anche finito il suo autista Marino Vidione, 47 anni, Torino, corso Cosenza 19 e il conducente del camion Maurizio Rebello di Sacile (Pordenone).

Non sono state ancora stabilite le cause dell'incidente.

Il 31 ottobre, munita dei conforti religiosi, è mancata all'affetto dei suoi cari

Margherita Richetto ved. Ainardi

Profondamente addolorati ne danno annuncio, a funerali avvenuti i figli **Giovanna Maria, ida, Margherita, Felice;** la nuora, i generi, gli amatissimi nipoti e pronipoti, le sorelle, la cognata e i parenti tutti.

— **Bussoleno,** 4 novembre 1980.

I **Colleghi Dirigenti** dell'**Azienda Elettrica Municipale** partecipano al lutto che ha colpito il dr. ing. **Felice** Ainardi per la scomparsa della mamma, signora

Margherita Richetto ved. Ainardi

— **Torino,** 3 novembre 1980.

L'**Azienda Elettrica Municipale di Torino** prende parte al grave lutto che ha colpito il proprio dirigente dr. ing. **Felice Ainardi** per la perdita della mamma, signora

Margherita Richetto ved. Ainardi

— **Torino,** 3 novembre 1980.

E' tornato alla casa del Padre

Emilio Allia

Lo annunciano con profonda commozione la figlia **Candida** con il marito **Luigi Capettini** il fratello **Giuseppe Allia** ed i parenti tutti. I funerali avranno luogo mercoledì 5 corr. mese alle ore 15,30 partendo dalla camera ardente della casa di cura Beato Matteo per la parrocchia del Duomo ove sarà celebrata la S. Messa esequiale indi la cara salma sarà fatta proseguire per il cimitero di Gambolò ove sarà tumulata nella tomba di famiglia. Non fiori ma preghiere ed opere di misericordia.

— **Vigevano,** 3 novembre 1980.

Dopo lungo soffrire è mancato

Sergio Maggio

L'annunciano la moglie **Irene,** la mamma **Carmen,** il fratello **Ugo** coi figli **Giuliana, Ruggero** e **Rodolfo,** cognati e parenti tutti. Un particolare ringraziamento ai dott. Rosario Lovetere per la fraterna assistenza. I funerali avranno luogo martedì 4 ore 15,45 partendo dalla clinica Cellini e ore 16 parrocchia Crocetta. La presente è partecipazione e ringraziamento.

— **Torino,** 1 novembre 1980.

Serenamente è mancata

Rosa Bellotti ved. Siviero

anni 91

La piangono la figlia **Irma** con il marito **Lelio Alberto** e **Renata, Mariella, Gabriella** e la figlia **Bruna** con il marito **Egidio Farisotti** e parenti tutti. Funerali domani 5 c.m. ore 10,15 via Fratelli Bandiera 16 parrocchia S. Bernardino. La presente è partecipazione e ringraziamento.

— **Torino,** 4 novembre 1980.

E' cristianamente mancato all'affetto dei suoi cari

Luigi Chareun (Vigin)

Ne danno il doloroso annuncio la moglie, i figli, nipoti e parenti tutti. I funerali avranno luogo il 5-11-1980 alle ore 8,45, nella parrocchia Paradiso via Val Lagarina, indi la cara salma proseguirà per Polonghera.

— **Torino,** 2 novembre 1980.

Dopo una vita dedicata alla famiglia, ha raggiunto la casa del Padre, l'anima buona di

Rita Baroli in Cerutti

Con grande dolore lo annunciano: il marito **Antonio,** i figli dottor **Gabriele** e dottoressa **Antonella,** le sorelle **Carla** e suor **Antonella,** cognati, nipoti e parenti tutti. I funerali avranno luogo martedì 4 novembre alle ore 14,30 partendo dalla Clinica Pinna Pintor per la parrocchia di Santa Teresina. La presente è partecipazione e ringraziamento.

— **Torino,** 2 novembre 1980.

E' mancato ai suoi cari

Antonio Bianco

L'annunciano la moglie **Emma,** la figlia **Iolanda** col marito **Giuseppe Cravero,** nipote **Enzo** con **Rossana,** sorella, cognati, nipoti e parenti tutti. Funerale domani mercoledì 5 ore 8,45 da corso Regio Parco 168. La cara salma sarà tumulata nel cimitero di Leini. Servizio pullman. La presente è partecipazione e ringraziamento.

— **Torino,** 2 novembre 1980.

Serenamente è mancato

Bruno Guzzon

Addolorati l'annunciano la moglie, la figlia col genero **Aldo** e parenti tutti. Un particolare ringraziamento al dott. Fezia per le cure prestate e ad Anna Pivot per la filiale assistenza. I funerali avranno luogo in Cavoretto mercoledì 5 alle ore 8,30 partendo da corso Moncalieri, 279.

— **Torino,** 2 novembre 1980.

Improvvisamente è mancato all'affetto dei suoi cari

Rinaldo Galli

Ne danno il triste annuncio la moglie i figli, fratello, sorella, cognati, nipoti e parenti tutti. Funerali ore 14,30 del 5 corrente parrocchia Lingotto. La presente è partecipazione e ringraziamento.

— **Torino,** 3 novembre 1980.

E' mancata

Ida Bocchio ved. Gallo

anni 79

Lo annunciano i figli con le rispettive famiglie, sorella, cognata, nipoti e parenti tutti. I funerali in Rivalta (To) martedì 4 novembre alle ore 15 partendo da via XX Settembre n. 9.

— **Rivalta,** 3 novembre 1980.

Improvvisamente è mancato all'affetto dei suoi cari

Augusto Alassa

Ne danno il triste annuncio: la moglie **Angela** con la figlia **Monica** e **Giulia.** I funerali avranno luogo oggi alle ore 14,30 nella parrocchia San Pellegrino.

— **Torino,** 4 novembre 1980.

Cristianamente è mancato all'affetto dei suoi cari

Attilio Allievo

Cavaliere della Repubblica ex bersagliere

Ne danno il doloroso annuncio: la moglie **Orsola,** il figlio **Luigi,** la nuora **Alfreda,** i nipoti **Grazia** e **Maurizio,** fratello, sorella, cognati, nipoti e parenti tutti. La benedizione avverrà mercoledì 5 corrente alle ore 9 in corso Giovanni Agnelli 12, indi la cara salma proseguirà per San Germano Vercellese ove seguiranno i funerali. La presente è partecipazione e ringraziamento.

— **Torino,** 3 novembre 1980.

E' mancata all'affetto dei suoi cari

Francesca Orecchia in Bertolino

Ne danno il doloroso annuncio il marito, la sorella, nipoti e parenti tutti. I funerali, mercoledì ore 10,15 nella parrocchia San Pietro in Vincoli (Cavoretto).

— **Torino,** 2 novembre 1980.

E' mancato all'affetto dei suoi cari

Francesco Traversa

Ne danno il doloroso annuncio la moglie **Agnese,** il figlio **Carlo** con la moglie **Maria Grazia,** i nipoti **Monica** e **Paolo,** il fratello **Dionigi** e parenti tutti. Funerali oggi ore 14,30 nella parrocchia San Francesco da Paola.

— **Torino,** 4 novembre 1980.
via Giolitti 19

E' mancata ai suoi cari

Giuseppina Taverna ved. Maina

Con dolore lo annunciano: figlio, nuora, sorella, cognata, nipoti, parenti tutti. La cara salma sarà benedetta oggi alle 13,30 corso Unione Sovietica 220, indi proseguirà per Dusino S. Michele. Servizio pullman.

— **Torino,** 4 novembre 1980.

Cristianamente è mancato

Aroldo Landi

anni 69

ex commerciante

Lo annunciano moglie, figli, nuora e parenti tutti. Funerali martedì 4 corr. ore 15,45 partendo dall'abitazione via San Martino 8.

— **Moncalieri,** 4 novembre 1980.

Umberto e **Piero Vivaldi** con le rispettive famiglie annunciano, a funerali avvenuti, la scomparsa della loro cara mamma

Annella Giannon vedova Vivaldi

— **Livorno,** 31 ottobre 1980.

E' mancato

Arturo Pron-Maffiotti

Lo annunciano a funerali avvenuti le figlie **Amelia, Laura** ved. **Borgognone** con **Rosanna** e **Marilena,** la sorella **Pia** e parenti tutti.

— **Torino,** 4 novembre 1980.

Cristianamente è mancata

Gioconda Sampieri

Con dolore indicibile ne dànno l'annuncio la mamma, la sorella, i cognati, i cari nipoti, le zie, i cugini. Il funerale si svolgerà il 5 novembre ore 14,30 nella parrocchia di S. Carlo.

— **Torino,** 3 novembre 1980.

Improvvisamente è mancato all'affetto dei suoi cari l'avvocato

Luigi Maggi

Addolorati l'annunciano la moglie e i figli. Funerali mercoledì 5 ore 16 parrocchia S. Barbara.

— **Torino,** 3 novembre 1980.

Il Gruppo **Anziani** dell'**Azienda Elettrica Municipale** partecipa con profondo dolore la perdita del socio a riposo

Antonio Cavallari

— **Torino,** 4 novembre 1980.

ANNIVERSARI

1979 1980

Giorgio Giampiccolo

Vive nel ricordo della sua famiglia. S. Messa mercoledì 5 novembre ore 18 parrocchia SS. Annunziata.

Nell'ottavo anniversario della dipartita del

cav. Giuseppe Bologna

lo ricordano sempre moglie e figli.

— **Torino,** 4 novembre 1980.

1977 1980

Maddalena Turello n. Marnetto

Sempre affettuosamente ricordata.

Oreste Vai

Nel terzo anniversario lo ricordano moglie e le rispettive famiglie.

— **Torino,** 4 novembre 1980.

1975 1980

Ferdinando Novarese

Sempre lo ricordano moglie e figlia.

1964 1980

Francesco Ghija

fotografo

Con l'affetto di sempre, mamma, **Aida, Vanni.**

4-11-1977 4-11-1980

Giorgio Cerva Bert

cav. di Vittorio Veneto

I tuoi cari ti ricordano.

Nel caro ricordo di

Matilde Zaccuti

1939-1980

e di

Alcibiade Zaccuti

1930-1980

I figli, con immutato affetto.

— **Torino,** 4 novembre 1980.

Il segreto del clamoroso successo della Fiera d'Autunno

Un «negozio» per i timidi

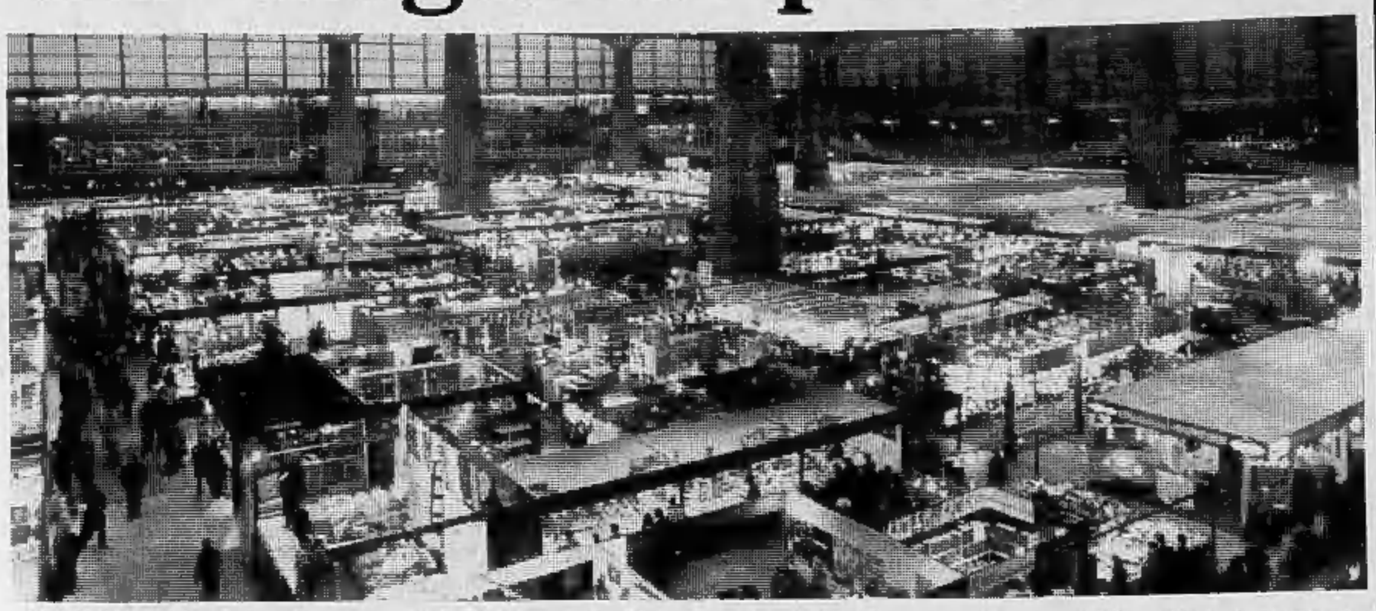

Perché la gente va a vedere manifestazioni come la Fiera d'Autunno? Le motivazioni sono le più diverse, ma rispondono tutte ad una logica di fondo: in previsione di un acquisto è bene documentarsi il più possibile, con i prezzi che corrono non ci si può più permettere di sfidare la sorte entrando nel primo negozio che capita affidandosi al buon cuore di chi vende. Per questo la Fiera ha una sua validità.

Essa, infatti, consente un confronto immediato fra più oggetti della stessa categoria merceologica, un paragone sia qualitativo, sia di costo che sarebbe difficile fare «fuori» e che, comunque, costerebbe già di per sé fatica e denaro (per gli spostamenti).

Qui al Palazzo del Lavoro, invece, i negozi sono uno vicino all'altro, come in un lunghissimo viale al coperto dove si possono trascorrere le ore del pomeriggio e della sera curiosando senza impegno. Entrare in un negozio tradizionale per molti è ancora un dramma: c'è da affrontare il commesso, ascoltare le sue lusinghe, subire le sue larvate minacce («un'occasione come questa non le capiterà più...») insomma, avere la forza (e non è da tutti) di sapersene uscire senza aver comprato nulla.

In Fiera questo non succede. Si può sbirciare nello stand senza dover «entrare» in qualche posto. Si può ascoltare il venditore che parla senza l'assillo del comprare ad ogni costo (gli stessi venditori lo sanno, quindi sono più elastici e meno assillanti). Insomma, tutta un'altra cosa. Senza contare che si può sempre ricorrere alla scusa «ho lasciato i soldi a casa», il che non è possibile in un negozio dove, se si entra, i soldi bisogna averceli, e come! Ecco il segreto del mezzo milione di presenze dell'anno scorso e delle previste seicentomila di quest'anno. La facilità di un approccio commerciale fuori dei soliti schemi. La Fiera questo segreto l'ha scoperto ormai da anni.

Il «peluche», nei sogni di tutti i bambini

Un amico morbido per quando è buio

Quanti giocattoli può desiderare un bambino? Forse tutti i giocattoli del mondo, forse le sue letterine a Babbo Natale sembrano cataloghi dell'Upim. Ma davanti a un peluche tutti i giocattoli passano in secondo piano. Per un bimbo piccolo, diciamo attorno ai tre anni, il peluche è tutto: è gioco durante il giorno, è compagno all'ora della pappa è, soprattutto, amico, protettore, rassicurante presenza nell'ora del sonno.

L'immagine di un bambino addormentato con il suo peluche abbracciato stretto è una delle più belle che restino negli occhi dei genitori. Forse quella che ci si porterà appresso per tutta la vita.

E il ricordo ancestrale, confuso fra i mille di una vita a volte complicata, resterà anche nel bambino fattosi grande. E' accaduto che, ormai decenne, un bimbo abbia ricordato d'improvviso il morbido leone compagno delle sue notti. «Lo voglio». Quel leone, spelacchiato, senza più la coda, con un occhio solo, era finito da tempo nella spazzatura. Fu un piccolo dramma.

Un dramma che gli adulti forse non valutano nella sua importanza, quando «fanno le pulizie». Alla Fiera un intero stand è dedicato ai peluches. Uno stand morbidissimo e colorato, dove i nostri figli potranno trovare un amico

SENSAZIONALE
scopri la novità 81
SUPERMEC DEL MOBILE
alla Fiera d'autunno 1980
palazzo del lavoro Italia 61
NOCCIOLINA

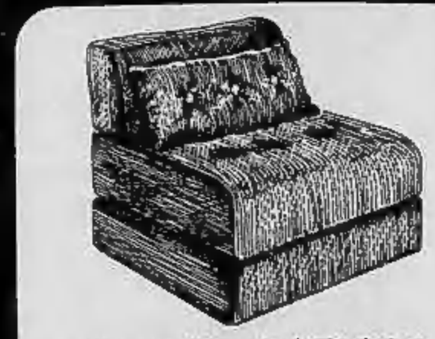

prezzo di lancio L. 78.000
prenotala subito in fiera
o presso i nostri centri:
TORINO: C.so Potenza 166 - Via Lanino 9
RIVOLI: Str. Avigliana Km. 17 (ROSTA)

OCCHIO AI PREZZI
MOBILI
PONTE NIZZA
Via Sestriere 47 (Borgo S. Pietro)
Moncalieri

La
FABBRICA
TAPPEZZERIE
di via
MADAMA CRISTINA 125
TORINO
VI INVITA A
CONFRONTARE I
SUOI PREZZI
SIAMO PRESENTI IN FIERA

MOBILIFICIO
VIA S. DONATO, 74

SOGGIORNO COMPLETO in legno di noce tavolo, 6 sedie
OFFERTA SPECIALE ~~L. 2.300.000~~ L. 1.520.000

OFFERTA SPECIALE:
CUCINA COMPLETA mt. 3,60 in rovere massiccio compreso frigo, lavello, gas e accessori
~~L. 3.600.000~~ L. 2.580.000

VENDITA PROMOZIONALE PER RINNOVO LOCALI
LA PIÙ GRANDE ESPOSIZIONE DI TORINO CON 4.999 ARTICOLI SU 8.500 MQ.

☐ Camere da letto moderne e classiche	L. 1.470.000	L. 850.000	☐ Attaccapanni	L. 46.000	L. 25.000
☐ Letti in ottone	L. 540.000	L. 280.000	☐ Materassi a molle	L. 40.000	L. 20.000
☐ Scarpiere	L. 90.000	L. 45.000	☐ Camere Rinascimento	L. 2.850.000	L. 1.740.000
☐ Divani letto matrimoniali	L. 380.000	L. 200.000	☐ Salotto Barocco in pelle	L. 1.900.000	L. 1.100.000
☐ Divani letto	L. 180.000	L. 100.000	☐ Ingresso completo	L. 180.000	L. 100.000
☐ Salotto matrimoniale stoffa	L. 750.000	L. 380.000	☐ Salotti in pelle ☐ Salotto Barocco velluto ☐ Sedie impagliate	L. 1.400.000 L. 1.200.000 L. 32.000	L. 1.050.000 L. 850.000 L. 18.000

ASSORTIMENTO CUCINE DELLE MIGLIORI MARCHE
VIA GALVANI 20 ang. VIA PINELLI 57

Un incredibile «negozio» di dodicimila metri quadrati

C'è davvero di tutto...

I motivi d'un successo

Fiera d'Autunno. C'era il sole, su Torino, fino all'altro giorno. Poi la Fiera ha aperto i battenti e il cielo si è adeguato. Autunno dev'essere, e autunno sia. La gente entra più volentieri nell'immenso palazzo nerviano. Una corsa nel vento gelato dalla macchina alle porte doppie «antifreddo»; poi tante ore da trascorrere a curiosare qua e là.

Una folla strabocchevole. In via Ventimiglia non si trova un parcheggio nemmeno a piangere: c'è gente che lascia la macchina in piazza Bengasi e scende a piedi verso il Palazzo del Lavoro. Ha telefonato molta gente, al giornale, gente che abita proprio lì davanti: «Un caos incredibile, è difficile anche arrivare a casa». Forse, la prossima volta, sarebbe il caso di studiare la possibilità d'un parcheggio interno, nell'area attorno al Palazzo.

Ma che anche questi siano sintomi di successo è innegabile: per la Promark, che anche quest'anno ha organizzato la Fiera, è un bel risultato. Forse inaspettato, anche se il comunicato di presentazione parlava di presenze previste nella cifra di seicentomila persone. Un preventivo che, alla luce di queste prime ore di apertura, rischia di apparire fin troppo cauto. Né il tempo trascorso alla Fiera è tempo perso. Il panorama commerciale che si presenta agli occhi del pubblico è esattamente ciò che il pubblico vuole. Da qui il successo.

Ma che cosa si può trovare, alla Fiera d'Autunno? Tutto, sarebbe la risposta esatta, ma un po' vaga, forse. E allora cerchiamo di scendere nei dettagli.

Intanto, essendo presente il Consorzio Mobilieri di Torino e Provincia, con tutti i suoi aderenti, la produzione per l'arredamento è ampiamente rappresentata. Ci sono mobili per tutti i gusti e per tutte le tasche. Dal classico al moderno, dall'economico al raffinato. Soprattutto camere da letto e soggiorni, ma non mancano neppure soluzioni più particolari, come le stanze per bambini.

Sempre in tema di arredamento si possono trovare esposte ceramiche artistiche, porcellane e terraglie decorate a fuoco; vetrate istoriate, paraventi, pannelli decorati, specchi, lampade dipinte a mano su disegni esclusivi. Artigianato esotico e italiano completano poi le possibilità di scelta.

Ma la Fiera non si esaurisce certamente qui: ecco l'abbigliamento folkloristico e gli oggetti d'arte, anche antichi o stranieri, come bracciali, collane, anelli, pietre semipreziose, argento antico, vestiti da donna in velo di cotone stampato in oro.

E' inoltre possibile acquistare coperte, tappeti, tendaggi, asciugamani e scialli a lavorazione autenticamente sarda, fatti con lana purissima di pecora, e in Fiera verrà data una dimostrazione di lavorazione su telaio in legno.

Sono esposti, poi, apparecchi antifurto per ambienti, torrette radar a raggi infrarossi, stoviglie e stufe in terracotta naturale e in ceramica. Una ditta presenta una controfinestra a saliscendi con zanzariera estraibile dall'interno, che consente un risparmio energetico di oltre il trenta per cento, oltre a fermare la polvere, gli spifferi d'aria, il rumore e gli insetti molesti.

Novità assoluta per la Fiera: un armadio asciugabiancheria che permette di asciugare il normale carico di una lavatrice, il tutto con costo limitato e con recupero dell'acqua condensata. Si troveranno poi anche i cosmetici naturali, lavorati artigianalmente e senza coloranti, compreso il trattamento completo rigenerante per i capelli composto da cinque prodotti.

Altre novità al reparto giocattoli, quali il Titom, gioco di abilità, il Tapetà, che invece richiede una certa agilità nei giocatori, lo Spong play e l'aereo «vado e torno», un aeroplanino di polistirolo che, lanciato a mezzo di un elastico, torna sempre nelle mani di chi lo ha fatto volare. Infine articoli in rame, profumi, madreperla, legno d'ulivo lavorato a Bethlemme, ceramiche, vetro, miniature di artigianato cinese e un'infinità di altre cose. Basta fare un salto alla Fiera, anche soltanto un paio d'ore, per rendersene conto, trovarsi davanti il «negozio» più grande di Torino. Tutto per voi, a prezzi davvero «stracciati».

Una novità utile per il «bricolage»

Pinze per tagliare piastrelle e vetro

Fra le mille cose che ci sono in Fiera, qualcuna interessantissima, qualcuna così così e molte viste già dappertutto, una vale la pena di essere segnalata, anche se è essenzialmente un attrezzo professionale. Interesserà soprattutto i posatori di piastrelle, ma anche l'hobbysta evoluto. Si tratta di un paio di pinze speciali per tagliare piastrelle e vetro.

Le abbiamo viste in azione: dapprima si incide la piastrella (o il vetro) mediante una rotellina di diamante, naturalmente intercambiabile, posta su uno dei «bracci» delle pinze. Poi si blocca il pezzo, tenendolo fermo in posizione sull'incisione e si stringe: la mattonella si taglia in due con una facilità incredibile, sia il taglio dritto o sia curvo o addirittura «ad esse». All'esperto non sfugge l'utilità di un attrezzo del genere, che risolve l'annoso problema del passaggio dei tubi attraverso una parete piastrellata.

Anche il «dramma» degli angoli si affronta con più tranquillità. L'attrezzo in questione costa diecimila lire, un prezzo più che abbordabile, quindi, per i servigi che rende. Piastrellisti e «bricoleurs», è quello che fa per voi.

I moderni sistemi di fissaggio hanno rivoluzionato il settore

Addio vecchia colla: c'è l'adesivo

«Colla» è quel prodotto che serve per attaccare due pezzi di qualcosa. Ma al giorno d'oggi questa definizione non basta più: si tratta di distinguere gli impieghi e, di conseguenza, i materiali adatti ad ogni singolo lavoro. Perché le «colle», oggi, sono sostituite da quei composti chiamati più genericamente adesivi, ognuno dei quali ha un suo compito ben specifico.

Tutti abbiamo visto, almeno una volta, quelle colle fatte in due tubetti da mescolare soltanto poco prima di adoperarli. Si chiamano «adesivi epossidici a due componenti» ed assicurano la massima resa su materiali spesso difficili, come la pietra, i mattoni, i materiali grezzi. Il loro impiego è facile, ma richiede un po' di allenamento: una volta mischiati i due componenti, infatti, la reazione è velocissima e la colla diventa inutilizzabile in pochi secondi.

Ancora più rapida l'ultima generazione di collanti cianacrilici, i noti «cianacrilati». Saldano indissolubilmente in meno di cinque secondi, se usati come raccomandato dalle istruzioni. E' opportuno usarli badando molto alle dita, perché se vi incollate i polpastrelli uno con l'altro potrebbe essere molto difficile staccarli.

Infine i sigillanti ai siliconi, venduti in versione sia trasparente, sia bianca o nera. Sono la risposta moderna alla vecchia «guarnizione». Oggi per isolare fessure, per bloccare infiltrazioni, per tappare, in una parola, tutti quegli spifferi dai quali acqua, polvere, calore, aria, non debbono passare, si ricorre ai sigillanti siliconici.

Sono venduti in barattoli speciali, ai quali è possibile applicare un pistone che trasforma il barattolo stesso in una grossa «siringa», con la quale è possibile iniettare la quantità desiderata di sigillante. La proprietà principale dei siliconici, quella che li rende così importanti nel confronto con le vecchie guarnizioni di gomma, sughero o stucco, è che il silicone non indurisce mai, non si screpola, non secca, non perde il colore, in una parola resta inalterabile nel tempo per un periodo che può andare fino ai cinque e più anni, se bene applicato.

Il che ha una sua importanza, dal momento in cui intervenire su qualsiasi cosa, per una riparazione, costa ormai cifre astronomiche: si pensi al vetro di una macchina che lascia filtrare l'acqua. Con i siliconici si può agevolmente ripararlo da soli, evitando spese di carrozzeria e, soprattutto, infiltrazioni d'acqua in macchina, con ruggine e altri guai.

nasci & gioca
carrozzine camere per bambini
lettini giocattoli giochi didattici
10139 TORINO
Via Valdieri 12
Tel. 441.641

Arredamenti TRAIANO
C. Traiano 44 - C. Traiano 34
Via Guala 122 - Tel. 613.824 Torino
Presenta:
Le nuovissime cucine
• SALVARANI
La famosa serie componibile
• RISOLVI SPAZIO
I salotti trasformabili a letto
• LUKAS BEDDY
IL PIUMONE

Salone LA STAMPA
Libreria Concess. dell'Istituto Poligrafico e Zecca dello Stato
Via Roma, 80 - Telefono 517.958

al Palazzo del Lavoro d'Italia '61
Torino - dal 1° al 16 novembre
FIERA D'AUTUNNO 1980
tutto per la casa ed il tempo libero
ORARIO:
sabato e festivi dalle 10 alle 23
giorni feriali dalle 16 alle 23
INGRESSO LIBERO
ORGANIZZAZIONE PROMARK S.p.a. - C.so Traiano 82-84 - Tel. (011) 61 26 12

Vieni a trovarci in: Via O. Vigliani 170-172 - 10127 Torino - Tel. 60.61.407-60.63.940
VISITATECI ALLA FIERA D'AUTUNNO '80

JUVE

Bettega e Causio vogliono trascinare la squadra negli ottavi

Avanti con giudizio

La stagione migliore di questa Juventus se n'è andata, ma, come Gloria Swanson nell'interpretazione di se stessa in «Viale del tramonto», la Juventus che ha vinto cinque campionati e una Coppa Uefa non rinuncia al ruolo di protagonista e continua a salire sul palcoscenico, ad offrirsi al pubblico nella parte di una diva che non vuole arrendersi all'età.

Va da sé che molti uomini a disposizione di Trapattoni saranno i naturali sostituti di se stessi nella Juventus del futuro, ma intanto tifosi ed osservatori, per ragioni altrettanto ovvie, porgono la loro attenzione all'ennesima replica degli attori anziani della compagnia, quelli che condizionano nel bene e nel male la recitazione generale e che rimbalzano con assiduità sulle prime pagine dei quotidiani sportivi.

Il momento è solenne per Bettega, Causio e Zoff: domani sera la loro Juventus rischia di uscire di scena in campo internazionale. Se così fosse, se domani sera Bettega e Causio consegnassero al pubblico del Comunale le immagini di due campioni al tramonto, a meno di quindici giorni da Italia-Jugoslavia le polemiche sui loro destino azzurro si riaccenderebbero subito quasi fatalmente.

Bettega e Causio lo sanno e scelgono gli atteggiamenti adatti per la circostanza. Il primo dice che per lui adesso è molto meglio tornare a giocare in una posizione più avanzata, il secondo non dice, o più esattamente, fa sapere che questo non è il momento delle parole ma dei fatti. Giustissimo: contro il polacchi del Lodz e soprattutto di Boniek occorreranno l'estro di Causio (il grande escluso del match di andata) e il genio risolutore di Bettega perché la Juve ritrovi se stessa e superi il turno di coppa. Altrimenti, la transizione alla Juventus del futuro comincerà da subito ad essere argomento di attualità.

Trapattoni ha fiducia

Tra gli uomini di Trapattoni la fiducia è appena temperata dalla prudenza. Ciascuno spende le parole che gli suggerisce l'inclinazione del suo carattere. Si va da Brady, sempre più irlandese nel suo ottimismo («*Supereremo il turno e segneremo più di due gol al Lodz*») a Tardelli che si dichiara possibilista, ma poi aggiunge che «*nel calcio non si sa mai, può succedere di tutto, che si vinca e che si perda*».

Comunque andrà, a Tardelli spetterà in ogni caso un ruolo di rilievo nel gioco delle parti se, come sembra, dovrà essere lui a misurarsi con Boniek. Tardelli sorride con fare un po' guascone e sillaba: «*Per me va benissimo*».

L'arrivo dell'asso polacco a Torino come avversario avrebbe potuto essere l'occasione per valutare l'evoluzione di Gentile da difensore puro a calciatore eclettico, capace di spaziare sulle fasce e di giostrare al centro della sua retroguardia, ma anche in grado di contrastare l'avversario in altre zone del campo e di saper ribaltare l'azione con velicissimi affondi.

«*Sì, mi piacerebbe provare a giocare su di un uomo come Boniek* — ammette Claudio —, *ma il Lodz schiera due punte molto pericolose. Pieta e Smolarek e a me toccherà contrastare uno dei due*».

Anche gli altri uomini della difesa valutano i rischi che potrebbe correre la squadra esponendosi al contropiede dei polacchi.

«*Non dovete aspettarvi che io dia man forte all'attacco* — avverte Scirea —. *Avanzerò solo quando si presenterà l'opportunità. D'altronde, la Juventus di domani sera dovrà attaccare ma lo farà ragionando*».

«*Certo non dovremo commettere l'errore di sbilanciarci in avanti* — sottolinea Cuccureddu —, *a Lodz non ci hanno perdonato le nostre distrazioni*».

Occorrerà non subire gol, ma anche segnare almeno due e l'impresa appare ardua per l'attacco della Juve. «*Sarà molto importante farne subito uno* — spiega uno degli interessati, vale a dire Fanna —, *per evitare che, con il trascorrere dei minuti, cresca anche il nostro nervosismo*».

Ma non sarà chiedere troppo a questa Juventus? Si interroga la gente. Fanna propone un'ipotesi da dimostrare sul campo: «*Non mi sembra che il Lodz sia molto forte in difesa*». E' una speranza ed un augurio per le folle bianconere in trepida attesa.

Alberto Gaino

ROTOCALCIO DIETRO LE QUINTE

Gentile, un campione con l'assillo del domani

Gli occhi arguti di sempre, il viso appena affilato dalla fatica, Claudio Gentile lascia il campo dopo l'allenamento di rifinitura, un po' l'ultimo ripasso prima del consueto ritiro a Villar Perosa: l'appuntamento con lo Stadio, importantissimo, è per domani sera, avversari i temibili polacchi del Lodz.

Il Gentile di oggi, impalmato da tutta l'Italia sportiva dopo la splendida prova di sabato scorso, ha raggiunto la maturità, la coscienza dei propri mezzi, del giocatore all'apice della sua carriera. Tuttavia Claudio non se ne dà per inteso, continuando a essere lo stesso ragazzo sereno, lo stesso professionista serio di ieri, quando ancora gli si rimproveravano certe ruggini stilistiche.

«Non mi sento certo il più bravo — *commenta Claudio* — anche se mi sento dire da ogni parte che sto andando molto forte. Io credo che ci sia sempre da imparare, da migliorare: il giorno che ti senti arrivato, ecco, quel giorno stesso hai cominciato a perdere».

L'espressione improvvisamente seria, tanto diversa e lontana dalla sua abituale allegria, per la quale compagni e tifosi l'hanno ribattezzato «Smile» (sorriso), Claudio continua: «Guai abituarsi agli elogi, alle pagelle al miele: probabilmente l'essere equilibrato, in campo e fuori, è una cosa che si impara col tempo, maturando. Penso che avere sempre degli incentivi, dei traguardi, sia la molla che ti consente di giocare su buoni livelli, anche quando non sei assistito dalla miglior forma. Quando ero più giovane a volte cercavo di strafare, rischiando così di "inciuccare" l'intera partita; oggi riesco ad amministrarmi meglio, e quando sento che il fisico non mi sorregge al meglio, mi limito a fare il mio dovere. Forse è per questo che difficilmente si parla di un Gentile fuori forma».

Indubbiamente questo grande amore per il calcio, questo essere professionista serio, nel vero senso della parola, fanno di Gentile un cardine della squadra bianconera e della formazione azzurra. Ma anche il Gentile uomo è personaggio abbastanza atipico: so di giovanissime tifose granata che in passato lo «beccavano» a più riprese, incontrandolo fuori dallo stadio, con frasi a metà fra lo scherzoso e il cattivo. Oggi le stesse tifose agguerrite lo salutano e ne parlano con grande simpatia, cosa assolutamente inusuale nei rapporti fra le due tifoserie bianconera e granata, tanta e tale è la sua carica di affabilità. Questa disponibilità al dialogo, questo essere personaggio pubblico fino in fondo, cioè con diritti e doveri, rendono Gentile uno degli uomini più sensibili, più veri del calcio torinese.

Ma torniamo al Gentile calciatore: abbiamo scoperto che c'è una cosa, una sottigliezza tecnica, per la quale Claudio va in crisi ogni qual volta si vede in televisione. «Il fatto è che corro maledettamente male, mi vedo goffo, sgraziato. Non so cosa darei per imparare ad avere una corsa sciolta, elegante. Purtroppo è un sogno proibito: sono talmente tanti anni che gioco al pallone... non mi illudo certo di imparare a correre a ventisette anni!».

I problemi di Gentile comunque non si fermano certo qui. «La cosa che mi assilla maggiormente è il mio domani, il dopo calcio; per anni vivi in un mondo ovattato, fuori da ogni tensione sociale. Ho paura, quando non giocherò più, di sentirmi tagliato fuori, di rimpiangere gli anni spesi in un lavoro stupendo ma poco collegato alla realtà».

Come a dire che anche quando si è al «top» della carriera, la vita continua, e forse comincia, al di là del rettangolo verde e di un pallone di cuoio: forse è proprio per questo suo essere reale, concreto, poco divo, che «Smile» Gentile raccoglie intorno a sé tanta simpatia.

Nella Luciani

26.280 ORE DI TRANQUILLITA'.

Magnadyne è così sicura dei suoi TV Color che te li garantisce 24 ore su 24. Per 3 anni.

TORO

Contro il Magdeburgo i granata devono giocare concentrati

La forza nella calma

DAL NOSTRO INVIATO

MAGDEBURGO — Il Torino è arrivato in Germania tra l'indifferenza generale. All'aeroporto di Berlino Est c'era un solo piccolo tifoso in attesa, ma è risultato che voleva semplicemente vendere ai turisti piccoli souvenirs che rappresentavano motociclette. Un modo come altro per avvicinarsi ai turisti stranieri. A momenti tra i giocatori del Torino, piuttosto perplessi, c'è stato un moto di gratitudine nei confronti di un doganiere burlone che ha furtivamente esposto un cartello con la scritta: «Magdeburgo 3 Torino 0». Così, in modo abbastanza casuale, siamo entrati nel clima.

Questa è una Repubblica democratica dove la gente va a letto presto. Ieri sera in giro non si vedeva un'anima ed i giocatori del Torino — tutti con le loro brave divise sociali e quindi riconoscibilissimi — hanno preferito restare al coperto, impegnati in un complicatissimo gioco di guerra, carte, dadi e carri armati che è diventato di moda nell'ambiente della nazionale. Servirà a qualcosa per la partita di domani, insegnerà qualche tattica?

«*Se non altro, distende i nervi* — ha risposto Pecci — *a Roma, per esempio, abbiamo giocato con Bettega, Cabrini e Gentile per cinque ore consecutive senza mai stancarci. Non chi attacca, chi ha pazienza di stancare l'avversario. E' un gioco che insegna la forza della calma. Potrà davvero venirci utile per la partita domani*».

A Magdeburgo, dopo essere stati pizzicati un po', i tifosi del calcio sono pronti a giurare che la loro squadra distruggerà il Torino, chiudendolo nell'area e seppellendolo sotto una valanga di gol. La partita di andata non è che un ricordo, come è un ricordo l'unica rete segnata. «*E' destinata ad essere importante, quest'unica rete segnata, in ogni caso* — commenta il portiere Terraneo — *perché, fossimo riusciti a farne meno, a quest'ora potremmo dire tranquillamente che la partita di domani non ha più storia. Invece così, ovviamente, non possiamo essere tranquilli. Io dico che abbiamo i mezzi per farcela, e la dovremo sudare parecchio*».

— Esiste un modo per uscirne puliti?

«*In teoria, a mio parere, il modo esiste. Resta da vedere se capaci di metterlo in pratica. E' evidente che i nostri giocheranno il tutto per tutto nel tentativo di ribaltare la situazione: ci aggrediranno pietà in situazione di questo genere non c'è che soluzione da opporre. Giocare ritmo tranquillo, cercare di tenere la palla, mai buttarla tribuna, neppure quando si è costretti. Cercherò anch'io di fare così, appoggiando al compagno smarcato piuttosto che effettuare il rinvio lungo che mi farebbe tornare la palla subito, tutti i pericoli del caso. Insomma ci vuole calma, molta calma*».

Ercole Rabitti, un allenatore con le idee chiare

Resta soltanto da vedere se i tedeschi d'accordo. Per loro la calma è dote da mettere obbligatoriamente da una parte, per loro si tratterà di giocare semplicemente sull'entusiasmo e sulla forza d'urto. Il Torino, altrettanto naturalmente, cercherà invece di tenere la partita su binari tranquilli.

Rabitti, l'allenatore che ha da sempre il pregio di mantenere la calma in qualsiasi situazione, commenta: «*Non posso che ripetere quello che ho detto ieri, non si tratta tanto di quello che riusciremo a fare sul campo, quanto della mentalità con cui affronteremo la partita. Guai ad andare in campo con la certezza che tutto già avvenuto a Torino, invece dobbiamo certi che qualsiasi risultato positivo dovremo sudarcelo nel modo più difficile. Continuo comunque a ripetere che ho la massima fiducia in questa squadra*».

I giocatori sembrano decisi a ripagare il loro allenatore di eguale moneta, tengono un atteggiamento encomiabile e si può essere certi che domani si sapranno far valere. La concentrazione è da parte di tutti. Il general manager Bonetto ha detto chiaramente a Graziani, sia pur scherzando: «*Adesso basta parlare dell'Olimpico e delle prodezze che ha compiuto in nazionale. Sono cose che sono estremamente valide, ma adesso dobbiamo pensare esclusivamente al Torino*». Graziani, altrettanto tranquillo e sorridente, ha risposto che gli sta bene così, che da questo momento non pensa ad altro che a passare il turno. Pulici, stavolta preferisce non parlare: gli hanno dato la camera con le tapparelle, un privilegio che non è da tutti. Evidentemente, ne approfitterà, vuole dormire tranquillo per essere pronto a fare il suo dovere sul campo, nel modo migliore. E' una partita difficile, di quelle cioè che lo stimolano di più: avrà modo di dubbio di mettersi in mostra.

Beppe Bracco

Francesco Graziani la gioia nella fatica

DAL NOSTRO INVIATO

MAGDEBURGO — Giuseppe Bonetto, general-manager del Torino, si è avvicinato a Graziani per dirgli: «*Fino a ieri sera eri autorizzato a parlare ancora dei due gol alla Danimarca, ma da oggi devi cominciare a pensare a quello a regalare a Magdeburgo*». Una battuta scherzosa, Graziani questo gol ci conta per davvero, sa che una rete granata semplificherebbe molto la sfida di domani, sarebbe di aiuto ad una difesa che presumibilmente verrà presa d'assalto da un avversario scatenato nel tentativo di recupero.

Graziani fa promesse, ma sembra in un momento davvero felice. Più di quei due gol romani, l'hanno reso felice l'accoglienza e l'appoggio del pubblico. «*Subiaco è a poco più di 50 chilometri da Roma* — dice — *mi costava mille lire esatte tra pullman, trenino e filobus per andare nella capitale a giocare su un campo di periferia, quando ero ancora giovanissimo. Eppure nessun sacrificio mi fermava, le sorelle mi aiutavano, mi davano i soldi per il panino e la pizza. Fui sul punto di andare alla Roma, stavo per essere scambiato con un gioco di maglie e qualche paio di scarpe, poi Herrera che non servivo, abitavo troppo lontano, e magari in realtà non ero piaciuto*».

La sua storia da ragazzino, Graziani la recita tutta d'un fiato, si sente dal tono che per lui è un ricordo favoloso. «*Niente Roma* — continua — *e poi l'Arezzo, quindi il Torino, la serie A, la Nazionale, le Coppe, tutto quanto un calciatore può desiderare*».

Bonetto incalza: «*L'Arezzo voleva già quasi 300 milioni per te, ti avevamo fatto osservare tre volte, sapevamo tue qualità, ma le nostre abitudini solitamente prevedono studi più lunghi su un giovane da acquistare. L'Atalanta era anche lei in corsa: Pianelli decise per l'acquisto, con un ancora di permanenza ad Arezzo, anche perché il tuo cognome gli piaceva*».

La trasferta a Magdeburgo, nelle soste agli aeroporti, ha consentito questo veloce «ripasso» della storia del calciatore del momento, sulle cui spalle cade ora la responsabilità di essere il condottiero in una partita difficile. Graziani promette: «*In campo nessuno misurerà la fatica, questo è sicuro*». Lui di certo non è abituato a tirarsi indietro: il suo segreto è molto semplice, è uno dei pochissimi professionisti del calcio italiano a avere un secondo lavoro, se non marginale, con saltuari interventi. Una interessenza in un negozio a Perugia, lontano Torino e non certo assillante quindi, una collaborazione settimanale alle pagine sportive di questo giornale: «*Anche un divertimento* — aggiunge — *non certo una distrazione. La scorsa settimana, e mi scuso ancora, ero così preso dalla tensione azzurra da dimenticarmi dell'impegno*».

Questo è Graziani, che vive la sua giornata di calciatore con punto di riferimento l'allenamento, la partita, e un corollario di antiche, quasi fuori moda nell'attuale mondo calcistico: la in famiglia senza altri impegni stressanti, una puntata al caffè con gli amici, la lettura attenta dei giornali, le telefonate a casa «*per sentire mio padre che quando ascolta la mia voce ancora si commuove*».

Si commuove anche Graziani, va avanti parlando del football di oggi, dell'insicurezza del futuro malgrado i buoni guadagni. I due gol di domenica a Roma sembrano adesso già lontani, c'è questa avventura difficile con il Torino, con la squadra che l'ha portato in alto. «*Saremmo molto più sereni senza quello stupendo ma fortunato gol di Steinbach a Torino. Il 3-1 è un bel risultato, non è rassicurante in Coppe. Ci assaliteranno, ancora volta toccherà a noi attaccanti impedire che ci schiaccino. Vedo una battaglia grossa, ma anche un impegno esaltante*».

Bruno Perucca

AUSTIN ALLEGRO. A £.4.790.000* CHIAVI IN MANO HA IL COSTO/KM PIÚ INTERESSANTE DEL MOMENTO.

Ancora a prezzo bloccato.

AI MOLTI CHE RISPARMIANO NELL'ECONOMIA. *Economia nel consumo: appena 1 litro di carburante ogni 18 chilometri, grazie ad un esclusivo carburatore. Economia nell'acquisto: anche a rate senza cambiali o in leasing con la Leyland Italia Finanziaria.*

AI MOLTI CHE VOGLIONO BALLARE SOLO AL NIGHT. *Speciali sospensioni idropneumatiche HYDRAGAS. Garantiscono una perfetta aderenza al terreno eritando spiacevoli sensazioni di "beccheggio" all'interno. Un brillante motore (1100/1300) Austin Morris collaudato in 4 continenti.*

MOLTI CHE AMANO LA COMODITÀ. *Tanti accessori e tutti di serie (sedili reclinabili, appoggiatesta, cinture inerziali di sicurezza, rivestimento in moquette, lunotto termico, vetri atermici, tetto in vinile, consolle centrale con orologio).*

Austin Morris

Leyland Italia

AUSTIN ALLEGRO. UN LUSSO RISERVATO AI MOLTI.

Troverete i Concessionari Leyland Austin Morris sulle pagine gialle alla voce "automobili rivendite"
Tutti i modelli Leyland sono integralmente garantiti per un anno con chilometraggio illimitato

* modello 2 porte 1100

Tre Lancia ancora al comando al Giro, con Patrese in vetta

La suspense viene dalla neve

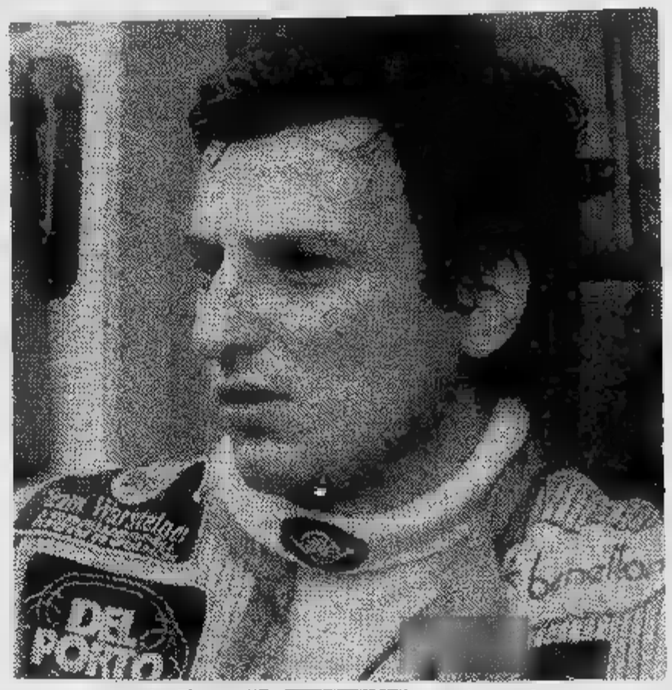
Riccardo Patrese guida il Giro con la «turbo»

DAL INVIATO

ROMA — *Un'alba livida, abbastanza insolita per Roma, ha accolto stamattina i 47 equipaggi del Giro automobilistico d'Italia. Nella notte è piovuto ed è probabile che sugli Appennini — che la corsa dovrà superare nel tardo pomeriggio, prima di scendere a Imola — sia caduta neve. Ieri l'autostrada del Sole è rimasta chiusa al traffico per un paio d'ore nel tratto tra Firenze e Bologna, ed il pericolo che la neve possa ripetersi oggi è tutt'altro che escluso. Da Forlì vengono segnalati 25 centimetri di neve fresca, altrettanti dai passi più alti della catena appenninica.*

Da stamane squadre di ricognitori sono in viaggio per rendersi conto di persona sulla transitabilità delle strade: si guarda con apprensione a S. Anatolia di Narco (quota 1200 metri), a Sarnano (1600), ad Albacina (1000) e a S. Angelo in Vado (600), dove nella prossima notte si dovrebbero disputare quattro prove speciali. Se le condizioni del tempo non miglioreranno, i responsabili del Giro hanno già pronti percorsi alternativi.

Il punto sulla situazione, dunque, verrà fatto a metà pomeriggio, subito dopo la prova sulla pista di Vallelunga, alla periferia della capitale. Le decisioni del direttore di corsa saranno rese note in base alle informazioni dei ricognitori, tenendo conto anche del disagio e del pericolo cui verrebbero sottoposti i piloti nel caso la neve abbia raggiunto altezze preoccupanti: alcune macchine, come ad esempio le Beta del Martini Racing, hanno l'impianto di riscaldamento, per non dire poi che nessun concorrente è dotato di pneumatici adatti a percorsi invernali.

C'è voluto il maltempo, dunque, per fornire un po' di suspense al Giro d'Italia, la cui classifica pareva decisa fin da domenica sera, da quando cioè la Porsche biturbo di Moretti si era bloccata tra le fiamme a conclusione della prova speciale all'autodromo del Mugello. Tre Lancia al comando: Patrese con turbo, poi Tabaton e Stratos a quasi 7 minuti ed infine Alboreto con la «volumetrica». Il distacco di quest'ultimo dal leader della classifica è quasi dieci minuti. Uno svantaggio praticamente incolmabile, considerato che tra la turbo e la volumetrica esiste una differenza di potenza di oltre cento cavalli.

E' stata proprio questa macchina — motore 1995 centimetri, quattro cilindri, compressore volumetrico, 300 cavalli — a vivacizzare la tappa di ieri, quella che ha portato i concorrenti da Perugia a Roma. All'autodromo di Magione la volumetrica di Alboreto, campione europeo di Formula 3 (che si alterna alla guida con Bettega e Bernacchini) ha ingaggiato un duello avvincente con la più potente Beta turbo di Patrese, riuscendo a spuntarla per 5 decimi di secondo.

Gli storici dell'automobilismo agonistico hanno immediatamente consultato i loro annuari e ne hanno dedotto che l'ultima vittoria di macchina italiana mossa compressore volumetrico risale addirittura a 29 anni fa. Si trattò, allora, del successo di Manuel Fangio nel Gran Premio di Spagna del '51 a Barcellona.

Al di là del risultato di ieri, che non ha mutato di una virgola la classifica generale del Giro d'Italia, il successo della volumetrica è importante in quanto Fiat ha ripreso gli studi in questo senso e sta sperimentando questa nuova Montecarlo un motore che potrebbe essere utilizzato sicuramente nei rallies e, alquanto probabilmente, sulle vetture destinate alle grandi produzioni. Almeno questo, se non altro, il Giro è servito a qualcosa.

Eugenio Ferraris

Dietro le quinte del Giro

Quando il partner ha gli orecchini

ROMA — La più curiosa del Giro automobilistico d'Italia è quella che ci ha raccontato ieri Attilio Mercadante. Ve la giriamo così come l'abbiamo sentita, con il dovuto beneficio d'inventario per aver potuto sentire la versione delle controparti, assenti ingiustificate (e tra poco diremo anche il perché).

Bisogna tornare un attimo indietro nel pomeriggio, più meno all'ora nella quale ogni buon inglese che si rispetti beve la tradizionale ed insostituibile tazza di tè delle «five o'clock». Era infatti finita da poco la seconda delle tre prove speciali tipo rally previste, quando i venuti a conoscenza della squalifica inflitta al pilota torinese — un veterano del Giro — da un commissario di gara. Motivazione: si era presentato al controllo orario con a bordo un navigatore con nome diverso dai due che formavano equipaggio con lui subito non se n'era capito il perché.

«Risaliamo agli antefatti — dice Mercadante —. *Prima che iniziasse il Giro, mi telefona ragazzo, chiedendo di con Gli domando se ha qualche quattrino per partecipare alle spese: offre un milione.*

«Mi propone però — continua Mercadante — *di portare anche un suo amico. Nel caso si sentisse male in corsa non assolvesse in modo soddisfacente alle sue funzioni di navigatore. Per me va bene, pago le iscrizioni e si parte. La prima volta che lo vedo noto un orecchino all'orecchio ma, sa, al giorno d'oggi la moda è strana e non do peso alla cosa».*

«Ieri mattina — prosegue — *busso porta dei due, che mi aprono: sono svegli da poco, discinti, sul letto. Metto loro un poco di fretta perché si deve andare all'autodromo di Magione, poi ridiscendo aspettarli. Passa quasi un'ora, passa un'ora e passa una e mezza non li vedo. Risalgo ribusso ma la porta resta chiusa. Ridiscendo pensando che siano già usciti per recarsi al circuito chiedendo un passaggio a qualcuno».*

Qui viene il bello. Mercadante si reca alla pista, non trova né uno né l'altro, torna indietro, in albergo. *«Vado nuovamente a bussare questa volta mi apre, ancora seminudo, il tizio che mi contattato. L'altro c'è più. Afferrandolo alle spalle lo scuoto un tantino invitandolo a seguirmi. I suoi affari li potrà fare ma solo a Giro finito».*

«Faccio la corsa in circuito — spiega ancora Mercadante — *e disputiamo poi insieme la prima prova speciale, dove lui praticamente non mi legge nemmeno una nota del percorso. Alla fine della prova, sorpresa: c'è l'amico ad aspettarlo con una macchina, probabilmente presa a nolo, sulla quale saltano entrambi scomparendo. Prendo il mio meccanico per andarli a cercare all'inizio della prova successiva, sperando di trovarli attendermi. Nel frattempo mi avvicino al controllo orario. Un commissario troppo pignolo, forse preavvertito, chiede al passeggero il patentino. Lo ha perché anche lui corre ed incautamente, pur non essendo iscritto, glielo mostra. nome non risulta dagli elenchi di gara, naturalmente. Di qui la squalifica.*

Gian Dell'Erba

E' morto Owen (dopo il k.o.)

LOS ANGELES — E' morto, dopo quarantasei giorni trascorsi senza riprendere conoscenza, il pugile gallese Owen, messo k.o. dal campione del mondo Pintor durante un incontro per il titolo Wbc dei «gallo». Il decesso dovuto, dicono al Medical Center, alle complicazioni polmonari del prolungato Due interventi al cervello non hanno potuto salvare lo sfortunato pugile.

Aut. Min. n° 4/213639 del 25/7/80

...e Enzo Tortora a casa tua

Vuoi invitarmi? Telefonami allo 02.8533 ...e ti regalerò subito una bottiglia di Amaro del Piave.

Dal 15 ottobre al 15 dicembre (dal lunedì al venerdì, dalle 18 alle 19) potrai telefonarmi: parleremo di Grappa Piave Riserva Oro, perciò converrà acquistarla e tenerla a portata di mano. Poi, se vorrai, potrai invitarmi a casa tua. Ogni quindici giorni sarà scelto un nominativo tra tutti coloro che mi avranno invitato; ed io sarò felice di accogliere veramente con cuore un invito fatto col cuore. A tutti coloro che mi chiameranno, per ricambiare la cortesia, farò un dono: una bottiglia di Amaro del Piave, l'amaro italiano - (a proposito se non lo hai assaggiato ti consiglio di farlo) - E in più, tutti parteciperanno all'estrazione finale di bellissimi premi:

- 5 TV color Germanvox
- 11 splendidi gioielli "cuori d'oro"

Quando l'invito è fatto col cuore, si risponde col cuore.
Grappa Piave Riserva Oro

Correre a piedi è bello: e poi ogni età può essere quella giusta

A 44 anni Bruna Miniotti è diventata campionessa

l'arrivo. *«Mio marito mi accompagna, mi guarda, sopporta. voluto provare anche lui a correre, ma proprio non ce la fa»*, afferma una punta di orgoglio. Come dire: *«E provate ancora a chiamarci sesso debole».*

Quando ha saputo che Maria Pia d'Orlando è diventata campionessa italiana di maratona a 46 anni, si è detta: *«Allora bisogna che mi dia fare».* Sì, perché Bruna Miniotti corre, vince, e di anni ne ha solo 44. Però la maratona le fa un po' di paura: *«Tutti quei chilometri... ma chissà che prima o poi non mi ci provi farli anch'io».*

Per si allena a vincere le corse podistiche strapaesane. *«Ho incominciato quattro mesi fa* — racconta — *nella gara aziendale della Urmet. Tanto per ridere. Era tutta gente che si allenava, che correva ogni domenica. Eppure io mi sono piazzata bene senza volerlo e senza saperlo. Salvo poi restare per quindici giorni con un male tremendo alle gambe».*

Però ormai il ghiaccio era rotto e così un mese dopo i suoi colleghi la trascinarono un'altra gara: dieci chilometri a Moncalieri. *«E questa volta ho vinto, e così quasi sempre da allora».*

Adesso l'appuntamento con le gare è un rito domenicale cui non sa sottrarsi: c'è una coppa che l'aspetta, altrove.

Ha un figlio di 24 anni ma neppure lui corre *«perché matto»*. In compenso gioca a pallavolo.

Perché una donna una famiglia, un lavoro, 44 anni, giorno decide di mettersi a correre a piedi? *«E' difficile spiegarlo: nel lavoro si un numero, nelle gare invece si realizza, ha delle soddisfazioni. In trent'anni di lavoro alla Urmet non si erano mai accorti che esistevo. Adesso vengono a parlarmi, chiedere è andata l'ultima gara, a dirmi brava. E poi correre io mi diverto».*

allena molto? *«Qualche giro alla Pellerina un paio di volte la settimana, tanto per non avere male ai muscoli. E poi faccio ginnastica, gioco a tennis, scio. Fare sport mi piace, correre per non fatica».*

Rimpianti per avere incominciato prima? *«Certamente: a anni batto tante giovanissime, penso che se avessi potuto gareggiare da giovane qualche cosa di buono lo avrei certamente combinato».*

Marco Sannazzaro

Settimo era invasa da tremila podisti

Quando le cose sono sentite giuste e realizzate senza timore di sforzarsi troppo, non possono che riuscire bene: questo è forse il segreto, non molto segreto, del grande successo che ha avuto, domenica mattina, la prima edizione della «Strasettimo», corsa podistico libera a tutti.

Circa 2300 persone più seicento bambini hanno invaso strade di Settimo Torinese, che mai sono state più piene sport, di colore. Se le cifre possono sembrare incredibili per una città come Settimo Torinese, che ha fama di essere un «dormitorio» Torino, domenica bastava guardare i propri occhi la moltitudine podisti scaldarsi alla loro maniera, cioè correndo forte. Né freddo immobilismo sportivo hanno potuto scalfire il successo della manifestazione, organizzata da Angelo Cavagnini con l'aiuto della Fiat Lancia e di Savino Scarceri e Giovanni Serrone, podisti ad ore «perse».

Per la prima volta in questi anni, Settimo ha offerto suo percorso cittadino al podismo, che lo ha accettato buon grado: moltissimi concorrenti, infatti, fine gara si sono detti soddisfatti, soprattutto del tracciato assai vario e selettivo. Parecchi di loro sono tornati Settimo dopo l'esperienza positiva di un'altra gara organizzata nel luglio scorso.

«Settimo non rifiuta mai lo sport — *ha detto, felice, l'organizzatore Angelo Cavagnini* —. Dei 2300 partenti di domenica, molti erano settimesi sono certo che l'anno prossimo il numero dei nostri partecipanti salirà ancora. Prima domenica non ho mai visto la città così colorata, così contenta; mi è sembrato parlare tutti, di stringere più di 2300 mani».

Maurizio Crosetti

Classifica. Km 10,500. *Categoria adulti:* 1. Niccoli, 2. Bruera, 3. Durante. *Categoria donne:* 1. Alladio, 2. Curatolo, 3. Usseglia.

Categoria ragazzi: 1. Regina, 2. Campana, 3. Borio. *Categoria ragazze:* 1. Barone, 2. Camalleni, 3. Albanese.

Prima Categoria - Alla Juve Domo il derby ossolano

GIRONE A - È al secondo posto

Bellinzago solo all'inseguimento

[illegible] - OLIMPIA 0-0 — Bellinzago: Molli; Barbero, Aiello II; Bonassi, Manfredda, Merli; Prandi, Siviero, Rosso, Gavinelli, Aiello I. **Olimpia:** Pinton; Magnaghi, Mairati; Brustia, Ardizio, Hofer; Pisciotta, Baici, Della Morte, Di Giovanni, Cavalli. **Arbitro:** Boneili.

BOGOGNO - DORMELLETTO 0-0 — Bogogno: Locarno; Omarini, Banone; Fornarelli, Sacco, Magni; Botta, Ruzza, Botecchi, Gloria (dal 20' Simonotti), Steccanella. **Dormelletto:** Facchi; Brocca, Bartolomei; Cerutti, Muscarà, Tosi; Poletti, Boschiroli, Colonna, Mancusa, Tagini.

BAVENESE - BRIGA 1-2 — [illegible] Vanna; Fulgheri (51' Poti), Malacarne; De Giorgis (78' Quaranta), Luvini; Pirazzi, Maffioli, Gandini, Gloria, Solivani, Bulgheroni. **Briga:** Pirelli; Poletti, Moroso; Forzani, Lolli, Pattaroni; Fornara (83' Sala), Guidetti (87' Panizza), Moia, Di Sabato, Moretti. **Reti:** 14' Moretti; 30' Gloria; 57' Fulgheri (autorete). [illegible]: Salicone.

JU CAMERI-STRESA [illegible] — Ju [illegible] Francia; Marisio, De Paoli; Bertolino, Lo Presti, Zeno; Orlando, Rondini, Spinelli, Zara (La Monaca 60'), Barbieri. [illegible] Fassoli; Pivanti, De Luca, Ferri, Ghiardello, Pinto; Bolfe, Piemontesi, Castagna, Laganaro, Tiboni. **Reti:** Spinelli (JC) [illegible] rigore al 15', Tiboni (S) [illegible] 46', Ferri (S) [illegible] 47' [illegible] Spinelli (JC) al 75'. **Arbitro:** Tuminelli.

CARPIGNANO - [illegible] 1-2 — Carpignano: Guareschi; Frassi, Fenice; Trogu, Boitani, Borgato; Ferraris I (Brustia 55'), Santini, Bergamaschi, Ferraris II (Ferretto 55'), Franchini. **Romentinese:** Marino; Favino, Grugnola; Castano, Boschi, Ferrari; Cerina, Rosate, Garini, Gandini, Finessi. **Reti:** Cerina (R) [illegible] 55', Fenice (C) al 57' e Finessi (R) all'87'. **Arbitro:** Laudani.

CERANO - MEZZOMERICO 1-2 — Cerano: Sigismondi; Allegra S. (Andolfi 35'), Allegra F.; Palazzo, Gandolfi, Bonini; Lusona, Carpani, Lavagno, Andreoletti, Ubezio. **Mezzomerico:** Zanetta; Lavatelli, Sinesi; Grosso, Milanesi, Izzo; Fregonara, Leonardi, Calvano, Oldani, Bicelli. [illegible] Bicelli (M) [illegible] 40', Calvano (M) al 55' [illegible] Andolfi (C) all'80'. **Arbitro:** De Micheli.

[illegible] - GALLIATE 1-0 — Quaronese: Genestroni; Oro, Berrini; Stoppa, Conti, Bettoni; Frigiolini, Villa, Bertoncini, Tabarroni, Facciotti. **Sostituite:** Airoldi; Mascellani, Caletti; Lovati, Bosetti, Belletti; Oldani, Sette, Portoni, Zandolini (60' Maffè), Garavaglia. **Rete:** 75' Tabarroni (rigore). **Arbitro:** Rosso.

Gavinelli (Bellinzago)

CREVOLESE - JUVENTUS DOMO 0-2 — Crevolese: Vicario; Di Gifico, Rondolini; Tomola, Marian, Zonca; Pani, Chiló, Boggiani, De Stefani (75' Albano), Punchia. [illegible] **Domo:** Di Coscio; Ferraris, Azzoni; Ronzio, Bellintani, Cerutti; Lipari, Berrini, Macedone, Margaroli, Fortis. [illegible] 17' Fortis, 44' Macedone. **Arbitro:** Busacma.

GIRONE C - La società canavesana ha tanti amici generosi

Tutti accettano l'autotassazione per mantenere il San Maurizio

«Se non avessimo mancato [illegible] Ciriello un rigore al 35' della ripresa, dopo che eravamo riusciti a riequilibrare le sorti della gara, che ci vedeva perdenti per 0 [illegible] contro il Castellamonte, oggi [illegible] di nuovo in quella prima posizione, che abbiamo gloriosamente conquistato e difeso sin dalla prima giornata di campionato». Antonio Pellegrino, presidente [illegible] San Maurizio dal 1976, esordisce così e fa [illegible] punto della situazione di questo campionato che vuole disputare da protagonista.

«*La mia squadra* — prosegue — *ha perso malamente dei punti solo nella gara contro il Favria, con due lunghezze in più avremmo potuto essere a quota 12, ma il campionato [illegible] lungo e nel nostro girone non ci sono né squadre meterasso, né squadroni, vedi Mathi o Programma Favria. I ragazzi sono fiduciosi, più loro forse che io, [illegible] sanno di potercela fare. La Promozione potrebbe entrare benissimo nei nostri programmi, anche se un [illegible] di assestamento in Prima Categoria non ci farebbe che bene*».

Il San Maurizio quattro anni fa disputava il campionato di Terza Categoria, dov'era ridisceso dopo [illegible] serie di disavventure. Sotto la guida di Pellegrino, prima giocatore del San Maurizio, sono [illegible] compiuti passi da gigante e la società, con 14 soci benemeriti, ha fatto [illegible] strabilianti, costruendo un campo [illegible] attrezzature sportive per [illegible] spesa [illegible] circa 50 milioni.

Di Salvatore goleador [illegible] Chivasso

«*Sono soldi provenienti [illegible] [illegible] sorta di autotassazione* — sostiene ancora il presidente — *con la quale è stato possibile realizzare l'impianto d'illuminazione, gli spogliatoi, la sede e le tribune, che [illegible] un po' il nostro vanto. La squadra sopravvive [illegible] i proventi dei nostri sostenitori, per la verità alquanto numerosi in questo periodo*».

Il San Maurizio è affidato alle cure di Tornari, [illegible] della squadra. [illegible] componenti la squadra che ha conquistato la prima posizione [illegible] scorsa stagione, [illegible] stati affiancati Succi del Savigliano, Bei, De Masi, Cammarere, Raimondi e [illegible] Bacigalupo; [illegible] inoltre [illegible] recuperabili Marinelli, operato al menisco, e Nicolis, squalificato nella Coppa Canavese lo scorso anno. Alle spalle del San Maurizio vi [illegible] inoltre un florente vivaio.

Nicola Carruozzo

RIVAROLO-CIRIE' 1-1 — [illegible] varolo: Tarucco; Santovito A., Lonetti, Sciacero, Garbin, Marcias; Cigliano (Falcone), Provero, Palmieri, Santovito G., Picco (Castellaneta). **Ciriè:** Piatti; Gorizia, Beria; Piersimoni (Bliguglio), De Santis, Gonte; Crespi, Martignano, Fava, Buggia, Cruciani (Masso). **Reti:** Cigliano, Buggia. **Arbitro:** Valente.

SAN MAURO - MATHI 3-2 — San Mauro: Aleati; Piazzo, Del Manto; Fassari, Boschetto (Tozzi), Calvo; Berruto, Iraci, Marcolin, Rossi, Vieni. **Mathi:** Camposeo; Gasperini, Gioannetto; Falciani, Benvenuti (Catanzariti), [illegible] Leone; Franco, Cataneo, Rista, Mascolo, Pruno. [illegible] 25' Iraci, 35' Franco; 48' Gioannetto; 55' Berruto; 85' Vieni. **Arbitro:** Mazzarelli.

BERTOLINI VILLANOVA - CASELLE 0-1 — Villanova: Cresto; Sette, Bergamino; Francilli, Griglione, Cammarata; De Gangi (Rocca), La Gatta (Bechis), Franco N., Franco V., Bertarelli. **Caselle:** Maggin; Crivellari, Ruggero; Parmigiani, Pitto, De Palma; Ferracin (Malcangi), Borello, Mangolin (Benedetti), Garbaccio, Fiorio. **Rete:** Serracini. **Arbitro:** Zanon.

CALUSO - [illegible] 0-3 — Caluso: Guzzo; Lauricella, Milito; Bovini, Riccardino I., Tallon (Arcero); Landuzzi, De Lazzari, Andreo (Molaro), Riccardino II, Boschetti. **Gassino:** Pirani (Bellio); Bretti, Franceschetti; Jerinò, Lusignani (Todeschini), Trunfio; Dicorato, Spilla, Silombra, Ippolito, Rosso. **Reti:** 1' Lusignani; 20' Rosso (rigore); 25' Dicorato.

AUDACE BORGO TORRAZZA - PROGRAMMA FAVRIA 1-0 — Torrazza: Scapinello; Di Julio, Gaia; Bellini, Zola, Perucchetti; Casarsa (D'Amelio), Striglia (Pregnasso), Modica, Cacere, Veneziano. **Favria:** Porru (De Fiorian); Lazzarano, Centola; Giordana, Tarizzo, Licciardi; Di Gianni, Veronese, Picat-Re, Rampanti, Cortelio (Diatribe). **Rete:** Modica. **Arbitro:** Mella.

RIVARA - SETTIMO 1-1 — Rivara: Vernazza; Maffiotto, Roberto; Mores, Castielli, Sale; Marietti G., Perardi, Brizi, Cortese, Cutugno. **Settimo:** Costanzo; Tedesco, Maiorana; Mattiazzi, Barbulo, Di Mauro; Richetti, Dovico, Cristiano, Del Pero (Pevellino), Fundone. **Reti:** 25' Maffiotto; 36' Mattiazzi. **Arbitro:** Fresa.

VALLORCO - CHIVASSO 0-2 — Vallorco: Pella; Planetti, Marchiaro; Battaglia, Pagliero, Guglielmetti; Gallo, Bosco, Bianco, Scanavino F. (Scutti), Arcesto (Peradotto). **Chivasso:** Parisi; Fabbian, Picchiura; Ghezzi, Portelli, Di Natale (Giannone); Cilluffo, Marchese, Ambrosi, Di Salvatore, Musso. [illegible] 39' Di Salvatore; 45' Ghezzi. **Arbitro:** Ricciardello.

[illegible] - CASTELLAMONTE 1-1 — [illegible] Maurizio: Russo; Pellegrino, Stramaglia; Nicolai, Raimondi, Bini; Bei, Cirillo, Ippolito, De Masi, Greco (Bellante). **Castellamonte:** Cordone; Peltone, Rotolo (Cappa); Magri, Carbone, Vezzetti; Vessuti, Saura (Di Biasio), De Siena, Marino, Tamburino. [illegible]: [illegible] De Siena; 55' Bini. **Arbitro:** Territo.

GIRONE B - Dal Monferrato

Valenzana battuta sul suo terreno

[illegible] - MONFERRATO 0-1 — Valenzana: Bausola; Scapolan, Vecchio; Barbierato, Sesta, Nosenzo; Pisano, Brumana (46' Parise), Guani (75' Cantarello), Martini, Milone. **Monferrato:** Sala; [illegible] Martini, Beretti; Palazzetti, Serramondi, Cavalli; Mombelli, Petrucci, Rota (86' Marsiglio), Casalone, De Cesare. [illegible] 82' Palazzetti. **Arbitro:** Riva.

OZZANO - SAN CARLO [illegible] — Ozzano: Maggi; Villanova, Zuccolo; Marinone, Guerrato, Calandra; Calvara, Moro, Tanzi, Pollero, Lorenzini (75' Rollino). [illegible] **Carlo:** Pinato; Mandracchi, Girino; Coppo, Tutone, Bruschetta; Daffara, Spampinato, Tartara, Ceria, Montiglio (46' Zuccolo). [illegible] De Maria.

ASCA - [illegible] GIULIANO 1-1 — Asca: Bruno; Gogna, Anselmino; Busietta, Camerano, Cerutti; Donà, Dantini, Graci, Vallar (46' Marcucci), Crosasso. **San [illegible]no:** Beriese; Gemme, Peola; Ferrari, Bavassano, Verna; Rolando I, Bozza, Armano, Venezia (60' Bobbio), Col[illegible] **Reti:** 30' Rolando, 60' Crosasso. **Arbitro:** Grispa.

[illegible] COMOLLO - QUATTORDIO 3-0 — S. Comollo: Iacobellis; Oliveri, Lovati; Albanese, Frisone, Demicheli; Lorenzon, Castanò, Vignola, Ciampi, Lanza (73' Bracca). **Quattordio:** Bosco; Brusasco, Burbello; Musso, Polastri, Scisclo; Pagano, Barbieri (25' Cavia), Bergamasco, Ingrasci, Rizzi. **Reti:** 65' Castanò, 71' Lanza, 82' Ciampi.

[illegible] - BASSIGNA[illegible] 1-0 — Spinettese: Espinosa; Legnaro, Borghello; Parodi II, Schiavino, Zottarelli; Parodi III, Parodi I, Pivetta, Falciani, Caneva. **Bassignana:** Baretta; Zamboni, Spigariol; Orsini, Coppiano, Borello; Ferrarotti, D'Angelo, Freschi, Bianco, Bassetto. **Rete:** 89' Caneva. **Arbitro:** Dutto.

FELIZZANO - TRINO 0-1 — Felizzano: Mazzini; Evangelisti, Scazzerotto; Garbarino, Berta, Doglione; Maccarone, Mignosi, Traversa, Moretto (46' Ubertazzi), Doglioli. **Trino:** Lucon; Tavano, Brusa; Albergone, Brignoni, Balocco; Primizio, Guglielminotti, Lecca (60' Savino), Gallo, Romano. [illegible] 7' Primizio. [illegible] Casiraghi.

GAVIESE - Balzolese 3-1 — Gaviese: Mogni; Pirrone, Gerace; Carlini, Bona, Traverso; Bonaria, Manfredi, De Negri, Picollo, Burato (80' Bisignano). **Balzolese:** Azzalin; Avonda, Bacco; Miceli, Vergendo, Poncina; Mariannini, Bonavita, Scomparin, Racosta, Stoppa. [illegible] 6' [illegible] 85' Picollo, 35' Stoppa, 85' Bonaria.

LA SITUAZIONE

Girone A — Juventus Domo punti 12; Bellinzago 11; Crevolese, Dormelletto, Mezzomerico, Quaronese e Stresa 10; Ju Cameri 9; Bavenese, Cerano e Olympia Novara 7; Bogogno [illegible] Galliate 6, Briga e Carpignano 5; Romentinese 3.

Girone B — Santhià punti 13; Pro Roasio 12; Strambinese 11; Bollengo e Quincinettese 9; Sandiglianese e Tronzanese 8; Chatillon, Fulgor Valdengo, Gattinara e St. Vincent 7; Vigliano 6; Fenis 5; Verrone 3.

[illegible] C — La Chivasso punti 11; Caselle, L'Audace Borgotorrazzese, Mathi, Programma Victor Favria, Renault Gassino e S. Maurizio 10; Settimo 9; S. Mauro [illegible]; Bertolini Villanova, Castellamonte, Rivara e Rivarolese 7; Caluso e Vallorco 5; Ciriè 2.

Girone D — Moncalierese punti 16; Lucento 12; Nichelino e Susa 11; Borgo Uriola 9; B.F. Cambiano, Chieri, Lascaris e Pineta Pra-Fal 8; Millefonti 7; Barcanova e Condove 6; Borgo S. Remo, Corsica Beinasco e Victoria Ivest Tabor 5; Social C.T.O. 1.

Girone E — [illegible]a, Sommarivese punti 13; Valeo 12; Cafarelli e Vigone 10; Villafranca 9; Carmagnolese, Narzolese e Supremavernici [illegible]; Boves [illegible] Pro Dronero 6; Piossasco 4; Pedona 3; Moretta 1.

Girone F — Spinettese 13; Valenzana 11; Monferrato, S. Carlo B.S.M. e Trino 10; Ozzano 9; Asca Galimberti, Felizz[illegible] e Sergio Comollo 8; Gaviese 7; Bassignana 6; Balzo[illegible] [illegible] S. Giuliano Nuovo 4; Quattordio 2.

Robe di Kappa
CUS TORINO PALLAVOLO
Campionato [illegible] serie A 1980-81
CAMPAGNA ABBONAMENTI 1980-81
valida per 11 partite di campionato più la 1ª partita di Coppa Campioni
Platea interi L. 60.000 + Jeans Jesus in omaggio
Gradinata interi L. 33.000 + Jeans Jesus in omaggio
Platea ridotti L. 35.000
Gradinata ridotti L. 15.000
Abbonamenti speciali per scuole L. 10.000 + 1 T-Shirt omaggio
Per abbonamenti [illegible] informazioni: CUS TORINO - [illegible] Braccini 1 - Tel. 383.566

Tempo di sci
[illegible] rifornitevi presso
Schenone sport
Torino - v. [illegible] 66 - Tel. [illegible]

Salone de
LA STAMPA
Libreria Concess. dell'Istituto Poligrafico e Zecca dello Stato
Via Roma, [illegible]
Telefono 517.958
Vendita di riproduzioni a colori di [illegible] d'arte in fototipia policroma

Prima Categoria - I protagonisti del torneo dilettanti

GIRONE ■ - Quando il tifo non ha confini

Arrivano dall'Africa aiuti alla Pro Roasio

ROASIO — Nel girone B di Prima Categoria la Pro Roasio, vincendo per due reti a una contro un agguerrito e battagliero Vigliano, nonostante le forzate assenze, riesce a rimanere nei primi posti in classifica. La società calcistica è stata costituita ufficialmente nel 1965 con l'adesione di venti soci. Ha partecipato al torneo di Terza Categoria nel '66-'67, quindi è salita in Seconda Categoria, nel campionato '68-'69. Nel '71 è entrata in Prima Categoria e da quella data la Pro Roasio ha mantenuto sempre una classifica di tutto rispetto, piazzandosi tra il terzo e il quinto posto.

Ma torniamo ai giorni nostri e al termine della gara di domenica che ha visto prima subire e poi vittoriosa la squadra vercellese. Livio Baglione, da sei anni presidente del sodalizio, dice: *«Penso proprio che la Pro Roasio sia la squadra più sfortunata. Siamo partiti con tante aspirazioni, con 17 giocatori, e a metà girone d'andata dobbiamo lottare sperando che non vi siano più infortuni. Sono tre i giocatori costretti a forzato riposo perché ingessati»*.

Il vice presidente Albertino Peretti aggiunge: *«La Pro Roasio non ha un grande vivaio, oltre alla prima squadra abbiamo soltanto i giovanissimi. D'altra parte possiamo fare di più. Il pubblico è quello che è, e non si può pretendere di avere un'altra squadra. Siamo costretti a fare salti mortali per i trasferimenti, non abbiamo personale a disposizione. Roasio, con le otto frazioni che compongono il Comune, conta abitanti. Una gran parte di questi vivono e lavorano all'estero. Attualmente i soci sono circa 300, tra questi alcuni sostenitori abitano in Africa, ma finanziariamente ci aiutano notevolmente. Da parte nostra* — continua Peretti — *cerchiamo di ripagarli disputando un campionato ai vertici della classifica»*.

Sergio Colombo

PRO ROASIO - VIGLIANO 2-1 — Pro Roasio: Barbone; Coda (73' Benedetti I), Benedetti II; Razzano, Boncompagni, Albanese; Barbero, Peretti, Bellesso, Brustio, Vanoli. **Vigliano:** De Giovannini; Guarneri, Romagnolo I; Perciballi (73' Freire), Salin, Romagnolo III; Giurato (73' Baratella), Conchin, Soldà, Barbierato, Romagnolo II. **Reti:** 19' Romagnolo II, 58' Vanoli, 65' Peretti. **Arbitro:** Fiore.

F. VALDENGO - CHATILLON 1-1 — Fulgor Valdengo: Rota; Meneghello II, Bavellone; Meneghello I, Bellinazzo, Cassinotto; Logoteta (dal 46' Perini), Urru, Magaraggia, Scotti, Macchetto. **Chatillon:** Gallizioli; Freydor, Dell'Amico; Danieli, Dujany, Layn A.; Lavoyer, Lucchetti, Layn D., Bonin, Rosset. **Reti:** Dunjany al 10' e Perini 66'. **Arbitro:** Ribaldone.

VERRONE - SANTHIA' — Verrone: Seno; De Otto, Tarricone; Barana, Rizzato, Boglietti; Conforto, Sperindio, Caccamo, Benedetti, Dossena. **Santhià:** Benatti; Burbello, Pantaleone; Biasia, Mosca, Miglio; Zangirolami, Borasri, Crivellaro, Raisi, Frara. **Reti:** Crivellaro al 5', Miglio al 65' su rigore.

FENIS - GATTINARA 0-0 — Fenis: Pielller; Perruquet E., Vigon; Statti, Varallo, Perruquet M.; Vaser, Perruquet Fa., Lavevaz, Brunier, Perruquet Fr. **Gattinara:** Martinoli; Franchino, Crevola; Campi, Mangiaracina, Fannotti; Scalcon, Giromini (Zena), Julini, Stampini, Lanfranchi.

QUINCINETTO - BOLLENGO 0-0 — Quincinetto: Pavani; Enfietti, Monetta D.; Buat (Morgani), Di Tunisi, Zunino; Vigna, Bernabè (Ferraris), Zoppo N., Zoppo A., Villermoz. **Bollengo:** Antoniotti; Stratta, Cappellino; Miope, Francescato, Vescovo; Castelli, Ghidetti, Lago (Fornero), Bardessono, Boggian.

TRONZANESE - 2-3 — Tronzanese: Ferraris; Visconti, Menegatti; Sasso, Kotlar, Mareggini; Rizzi, Furlan, Bongiorno, Rossi, Savant. **Strambinese:** Rossi; Lepore (54' Faccio), Parovano; Berino, Gamba, Bordignon; Chiarella, Oselio, Bullio, Vaccarono, Vanore. **Reti:** Rizzi, 42' e 69' Berino (rigore), 49' Vaccarono, 50' Rossi.

SAINT-VINCENT - SANDIGLIANO CADORE 0-0 — Saint Vincent: Raccobaldo; Susanna, Fraschey; Riva, Manin, Bartaccioli; Nicco, Ciri, Bevolo (Veja), Obert, Lentini. **Sandigliano Cadore:** Orso I; Malinverni, Armari; Formagnese, Dossena, Simoni; Cossu, Bider II, Gremmo, Orso II, Bertotti. **Arbitro:** Isoardi.

GIRONE ■ - Tenta la quarta promozione

Valeo Mondovì, «deb» senza tanti complessi

MONDOVI' — *Matricola senza complessi, la Valeo Mondovì è arrivata, in tre stagioni, dalla Terza Prima Categoria ed anche in questo impegnativo torneo sta lottando nelle posizioni di vertice, ad un solo punto dalla coppia di teste Bra-Sommarivese. La società monregalese ha fatto campagna acquisti attenta e brillante: dal Pedona ha ingaggiato Falco Viale, dal Peveragno la punta Peirone, dalla Trinitese Rocca e dalla Calrese Figone.*

Il calcio sta "rosicchiando" finanziamenti alle altre attività del gruppo sportivo aziendale, che si occupa di bocce (serie A), podismo e ciclismo. Se i gialloverdi dovessero fare poker e vincere il loro quarto campionato in altrettante stagioni, nessun problema: i dirigenti della Valeo, in testa Marcello Draghetti, direttore del personale e collaboratore dell'allenatore Orioli, allestirebbero un undici valido. Al bellissimo campo della Valeo seguono partite non più di trenta dipendenti che, da quest'anno, hanno più l'accesso allo stadio gratis. Sono state infatti cedute tessere di abbonamento, 5000 lire per tutta la stagione.

Tecnicamente Valeo squadra giovane: «Ventiquattro anni di età media — dice il suo capitano Onorato Lovera —. E' gente che ha tanta voglia di giocare al calcio. — prosegue Lovera — abbiamo affrontato la Prima Categoria con qualche timore, perché conoscevamo poco gli avversari. Dopo primo impatto però credo che anche quest'anno la Valeo sarà protagonista. Cercheremo di fare sentire il più a lungo possibile il nostro fiato sulle spalle del Bra, favoritissimo e della Sommarivese».

Contro il Boves i monregalesi hanno sciupato un punto, lasciandosi prendere dall'affanno soprattutto quando il centravanti ospite Violino ha portato in vantaggio i biancoblù. Figone è fatto espellere c'è voluto un gol di Bertolino per rimediare alla situazione. «Abbiamo sfiorato il colpaccio contro una "grande" — *diceva Ezio Ballario, dirigente dell'undici bovesano* —. Un punto Mondovì conferma il momento favorevole della nostra squadra che, in questo campionato, cerca una classifica onorevole, senza affanni, per evitare la retrocessione».

Costretto a giocare sempre in trasferta, per l'intero pionato scorso, il Boves è ora tornato sull'impianto "Fratelli Kennedy" rimesso a nuovo. Ha affidato la squadra al tecnico cuneese Giuliano, con Graziano Cani direttore sportivo. «Il programma Boves — *prosegue Ballario* — è quello dare spazio ragazzi del posto, per portare più gente campo».

Intanto i vari Satta, Rancurello, Gastinello ed il sempre generoso Violino, hanno il posto in squadra e proprio Violino, "bandiera" da tante stagioni del Boves, ha fatto sognare i compagni, regalando, con il gol, il prezioso punto di Mondovì. Quando il Boves va in squadra prevalenza di giocatori del posto il pubblico era mediamente di quattrocento persone: piano piano, con i risultati, i tifosi si stanno riavvicinando. «Ed alle spalle incalcano — *conclude Ezio Ballario* — anche ragazzi interessanti, impegnati nelle formazioni giovanili. Con po' pazienza, rivedremo un undici quasi interamente bovesano».

Gualtiero Franco

VALEO - BOVES 1-1 — Valeo M.: Musso; Bertolino, Barale; Marengo, Viale, Lovera; Ravera, Figone, Peirone, Rocca, Lingua. **Boves:** Chiarotto; Lerda, Satta; Pepino, Isoardo, Armando; Zordan, Rancurello (74' Barale), Violino, Arnaudo, Gandolfo (46' Dutto). 22' Violino (B); 68' Bertolino (V).

SUPREMAVERNICI CORNE- - PEDONA 1-0 — Supremavernici Cornellano: Asteggiano; Brazzò, Morra; Pirisi, Bagnasco, Varaldo; Cuneo, Grandis, Pezzuto, Delpiano, Rovera. **Pedona:** Cerrato; Caligiuri, Bertolino; Giordano, Reato, Borgna; Le Grottaglie, Cavallo, Fenocchio, Viale, Emiliani (75' Lovera). **Rete:** 55' Pezzuto.

CARMAGNOLESE-BRA 1-1 — Carmagnolese: Camisassa; Beordo, Bitonto; Gaido, Pistone, Rava; Mana, Mulattero, Cavaglià, Vaudagna, Amaruso. **Bra:** David; Poggio, Cosmai; Maresca, Veneziani, Giovannini; Pregliasco, Chiarenza, Capistrano, Vecchio, Tallone. 51' Cavaglià (C); 88' Tallone (B).

VILLAFRANCA - MORETTA 2-1 — Genovese; Maino, Girardello; Galfione, Di Pietro, Luciano; Monetti (66' Riba), Tuninetto, Gondello, Grilli, Di Lena. **Moretta:** Sarale; Millone, Barbati; Delmastro, Frua, Bo; Ghirardi, Cagliero, Colucci, Peretti (46' Mulas), Di Pietro. 30' Galfione (V); 70' Riba (V); 86' Mulas (M).

CAFFARELLI - PIOSSASCO — Caffarelli: Benenati; La Spina, Tancredi; Talò, Brignolo, Pagliano; Olivero, Minolfi (56' Petrolo), Salonia, Pitzalis. Serra (56' Rovera). **Piossasco:** Zancarli; Caruccio, Speziale; Trimboli, Farfetta (Maiello), Cavaglià (Merlin); Cruccas, Orrù, Bartone, Miranda, Tamburini.

VIGONE - NARZOLESE 1-1 — Vigone: Grella; Savio, Gili; Bruno, Belgorte, Da Re; La Manna, Canavese, Boccardi, Condello, Marchisio. **Narzole-** Rossi; Olitto, Gonella; Martinelli, Gramaglia, Morra I; Ciravegna, Damiano, Abrate, Borio (70' Morra II), Corino. **Reti:** 27' Boccardi (V); 74' Corino (N).

PRO - SOMMARIVESE — Pro Dronero: Dutto; Armitano, Mandrile; Leonino, Morello, Lerda; Massucco (75' Falcone), Oberto, Brignone, Peron, Margaria (80' Falco). **Sommarivese:** Giordana; Marchioretti, Furri; Boasso, Bonglovanni, Tardito; Chessa, Casagrande, Selmandi, Sapetti, Borza. Perri.

GIRONE D - La società torinese guarda soprattutto ai giovani

Victoria Ivest, una scuola per campioni

L'esordio nelle sue file dell'ex «stella» dell'Alpignano, Lorenzo Migliorini, non ha portato fortuna al Victoria Ivest. La classe e l'eccellente tecnica calcistica del ventottenne attaccante, strappato alle platee della Promozione da qualche bigliettone in più, non sono bastati all'ancora incompleta squadra Nino Furnari per uscire indenne dalla «fossa dei leoni» di Rivoli.

«Quello domenica è stato il successo della volontà — *ha detto il general manager rivolese, Gianni Noce* — nato desiderio di conquistare prima vittoria sul nostro campo. L'Ivest gioca bene ma noi l'abbiamo superato sul piano del ritmo». *Pur senza contestare validità del risultato, l'allenatore del Victoria Ivest, Sergio Bonassin, è rimasto con l'amaro in bocca.* «Se l'arbitro non avesse espulso Maghini, reo di un involontario fallo — *affermato* — almeno un pareggio l'avremmo portato casa».

Nata nel 1955 come Victoria, abbinata nel 1960 all'Ivest fusa dieci anni dopo con il Tabor, l'attuale Victoria Ivest Tabor delle più attive società piemontesi in campo dilettantistico e giovanile. Attualmente ha nove squadre in attività più il Nagc, per totale 300 atleti tesserati.

«Pensare a come vestirli, istruirli, allenarli e farli giocare — *ha dichiarato il vicepresidente Costantino Brezzo* — è impresa poco. Per fortuna abbiamo trovato un presidente, il rag. Nino Furnari, che ha dimostrato non solo generosità ma larghezza vedute e disponibilità ammirevoli. *Se si leggono i nomi degli sportivi che lavorano in casa biancoblù, i risultati sembrano già acquisiti. Nel settore tecnico sono infatti impegnati Fantinuoli, Sommo, Giachino, Usseglio, Cogo, Forte e Bonassin, coadiuvati a livello Nagc da Teoldi, Priolo, Lopez, Lattanzio e Bellis. Completano il quadro due medici: Romano Vinai e Gianni Anarratone.* «La scelta e collocazione di persone capaci nell'ambito societario — *precisa il direttore sportivo Silvano Russo* — non possono che dare ottimi risultati. nostro obiettivo quello formare giovani calciatori che, in un prossimo domani, arrivino a brillare anche tra i professionisti».

José Leva

BORGO URIOLA RIVOLI - IVEST 2-1 — Borgo Uriola Rivoli: Mennuti; Bottega, Donà; Butera, Messuti, D'Ami- (46' Mastella); Pisani, Pirrone (65' Briganti), Tarantino, Antonucci, Ciurca. **Victoria** Bertonelli; Vocale, Varagnolo; Romeo, Lambiase, Maghini (65' espulso); Grazia (65' Calcagno), Zanchi, Cilti, Galetto, Migliorini. **Reti:** 79' e 88' (rigore) ; 90' Messuti (autorete). Franco.

LUCENTO - MILLEFONTI 1-0 — Lucento: Farruggia; Spinelli, Bongiovanni; D'Alessandro, Bertolini, Lavacca (56' Durante); Corallini, Bianchi, Jezzi, Sollena, Piemontesi. **Millefonti:** Devalle; Nitti, Massimo; Errico, Piras, Grieco; Caferro, Sapienza, Procopio (63' Gardenghi), Costantini, Simiele (80' Alessio). **Rete:** 83' Sollena. **Arbitro:** Favaron.

CONDOVE - SOCIALE CTO 2-1 — Condove: Cullino; Mandez, Beltrame; Lucchitta, Listello, Boi; D'Amelio L., Jannon, Martin, D'Amelio M., Tognin. **Sociale Cto:** Griffa; Bagnolo, Catanzaro; Vitali, Inglese, Di Zillo; Tarotto, Gallo, Aprile, Giglietti, Marino. 15' Gallo, 27' e 45' Martin. **Arbitro:** Lanzetti.

BARCANOVA - SAN REMO 4-2 — Barcanova: Gallo; Ghezzo, Vernassa; Bonadies, Ernano, Baraldi; Cornalia (46' Tamagno), Chiurato, Barbieri, Cosseddu, Pedron. **Borgo San Remo:** Pavia; Vallero, Ferriani; Macchiarulo, Riccetti, Aichino; De Venuto, Roncon (80' Ferro), Felletti (20' Ricchizzi), Gennaro Passarella. : 1' Cosseddu, 9' Barbieri, 56' e Cornalia, 70' Riccetti, 74' De Venuto.
Arbitro: Goggi.

LASCARIS - SUSA 1-1 — Lascaris: Grandi; Appiano, Bisi; Furgato, Garello, Memeo; Crivellari, Rocchia, Bauccio, Mancini, Gallina. **Susa:** Martellosio; Assetta; Pelissero; Calonghi, Cadelano, Tua, Cataldo (82' Neroni), Zerbonia, Togni, Siciliano, Pastore. 60' Tognin, 75' Mancini.

MONCALIERI - FAL 6-1 — Moncalieri: Rulent; De Marino, Boscolo (56' Castrogiovanni); Musarella, Ramazzina, Moschini; Vecchio, Ferrero, Salerno, Pasqua (56' Balbo), Tassello. **Pineta Pra Fal:** Quarise; Canavese, Acconcialocco; Graglia, Mirizzi, Buzzio; Giraudo, Veneziano, Sinipoli, Meda, Genova. **Reti:** 5' Pasqua, 35' Meda, 43' Pasqua (rigore), 54' Salerno, 59' Vecchio, 63' Tassello, 85' Moschini. **Arbitro:** Gozzi.

B.F. CAMBIANO - BEINASCO — B.F. Cambiano: Moscatelli; Fusaro, Trevisan; Pinese, Sanfilippo, Pavan; De Angelis, Massola, Schermino, Piovano, Bonato. **Corsica Beinasco:** Carlone; Finelli, Rostagno; Saglio (71' Falconieri), Rinaldi, Romussi; Russo, Savino, Mazza, Racca, Campice. **Reti:** 6' Rinaldi (rigore), 20' De Angelis, 22' Savino, 30' Racca, 47' Massola (rigore), 51' Rinaldi (rigore), 78' Schermino, 81' Piovano. **Arbi-** Vitali.

NICHELINO - CHIERI 2-4 — Nichelino: Prato; D'Amicis, Solla; Lava, Spada, Favale; Nada (60' espulso), Magurano (55' Fresia), Missilmeri, Maone, De Marco.

Chieri: Molino; Lo Vecchio, Marchioro; Marzola, Miresola, Sattolo; Chenna, Cesari, Lasagna, Ghellino, Peretti. 5' Nada, 9' Chenna, 15' Sattolo (rigore), 58' ' 64' Lasagna, 80' Maone. **Arbitro:** Bitto.

È successo sul campo di Condove

L'arbitro, aggredito, se ne va

CONDOVE — Partita e qual in vista per i giocatori Social C.T.O. Il 44' del primo tempo della gara Condove-Social C.T.O., quando il direttore dell'incontro, ti di Pinerolo, concedeva una rete, forse viziata un precedente allo in favore dei padroni di casa, andavano così in vantaggio per 2-1.

La decisione non è stata gradita giocatori torinesi che da mesi lottano in fondo alla classi- e uno di questi, il terzino Stefano Spagnolo, ha protestato più vivacemente tutti dando uno spintone all'arbitro. Il signor non dubbi estratto il Poi, con improvvisa e raggiunto gli spogliatoi dove ha decretato: parla sospesa».

Inutili le richieste delle due parti perché l'incontro fosse portato termine. «Quello che fa — ha commentato l'allenatore Social C.T.O. Martinelli — che dovremo subire Il giocatore ha sbagliato ed è giusto che paghi, convincerà giudice sportivo l'arbitro, pur danneggiato agli reti irregolari, la prima in fuorigioco la dopo un visto- Vitali, non era assolutamente in pericolo e poteva portare termine gara? Perché secondo gol prima di indicare centrocampo fatto segno miei giocatori di fa punizione? Alla luce dei fatti il probabile 2-0 a tavolino non ci bene. Vogliamo giustizia e chiediamo un'inchiesta».

J.L.

Amichevole di lusso

Robe di Kappa stasera a Parma

Interessante anticipo di campionato oggi a Parma 21. infatti di fronte due squadre favorite nella lotta per il titolo: Santal e Robedikappa Torino. La partita stata concordata momento della contratto di cessione Lanfranco al Santal e l'incasso andrà alla società torinese. mattinata, avverrà anche la presentazione ufficiale della formazione parmense che si schiererà via in campionato con nuovo sponsor importante come la Parmalat e nuovi giocatori del valore di Marco Negri, Gianni Lanfranco e Maurizio Ninfa.

I torinesi esordiranno in campionato al Palasport, affrontando il Cus Pisa.

STAMPA SERA

Storia degli Stati Uniti attraverso 39 capi di Stato: da Washington a Lincoln, a Roosevelt, a Kennedy, a Carter

Tutti i presidenti americani

George Washington fu il padre della patria. Alla fine del 1700, gli Stati dell'Unione contavano solo tre milioni di abitanti, tutto veniva dall'Europa. In meno di un secolo, nonostante il sanguinoso conflitto tra Nord e Sud, gli Stati Uniti divennero la prima potenza del mondo e poterono impegnarsi vittoriosamente in due guerre mondiali. Crisi economiche, quattro presidenti assassinati, altri accusati di scandali. Questa è la storia degli uomini che «conquistarono» la Casa Bianca e influirono sui destini del mondo

Prima Categoria - I protagonisti del torneo dilettanti

GIRONE B - Quando il tifo non ha confini

Arrivano dall'Africa aiuti alla Pro Roasio

ROASIO — Nel girone B di Prima Categoria la Pro Roasio, vincendo per due reti a una contro un agguerrito e battagliero Vigliano, è nonostante le forzate [illegible] a rimanere nei primi posti in classifica. La società calcistica è stata costituita ufficialmente nel 1965 con l'adesione di venti soci. Ha partecipato al torneo di Terza Categoria nel '66-'67, quindi è salita in Seconda Categoria, nel campionato '68-'69. Nel '71 è entrata in Prima Categoria e da quella data la Pro Roasio ha mantenuto sempre una classifica di tutto rispetto, piazzandosi tra il terzo e il quinto posto.

Ma torniamo ai giorni nostri e al termine della gara di domenica che ha visto prima subire e poi vittoriosa la squadra vercellese. Livio Baglione, da sei anni presidente sodalizio, dice: «*Penso proprio che la Pro Roasio sia la squadra più sfortunata. Siamo partiti con tante aspirazioni con 17 giocatori, a metà girone d'andata dobbiamo lottare sperando che non si siano più infortuni. Sono tre i giocatori costretti a forzato riposo perché ingessati*».

Il vice presidente Albertino Peretti aggiunge: «*La Pro Roasio non ha un grande vivaio, oltre alla prima squadra abbiamo soltanto i giovanissimi. D'altra parte non possiamo fare di più. Il pubblico è quello che è, e non si può pretendere di avere un'altra squadra. Siamo costretti a fare salti mortali per i trasferimenti, non abbiamo personale a disposizione. Roasio, con le otto frazioni che compongono il Comune, conta 2500 abitanti. Una gran parte di questi vivono e lavorano all'estero. Attualmente i soci sono circa 300, tra questi alcuni sostenitori abitano in Africa, ma finanziariamente ci aiutano notevolmente. Da parte nostra* — continua Peretti — *cerchiamo di ripagarli disputando un campionato ai vertici della classifica*».

Sergio Colombo

PRO ROASIO - VIGLIANO 2-1 — Pro Roasio: Barbone; Coda (73' Benedetti I), Benedetti II; Razzano, Boncompagni, Albanese; Barbero, Peretti, Bellesso, Brustio, Venoli. **Vigliano:** De Giovannini; Guarneri, Romagnolo I; Perciballi (73' Fraire), Salin, Romagnolo III; Giurato (73' Baratella), Conchin, Soldà, Barbierato, Romagnolo II. **Reti:** 19' Romagnolo II, 58' Vanoli, 65' Peretti. **Arbitro:** Fiore.

F. VALDENGO - CHATILLON 1-1 — Fulgor Valdengo: Rota; Meneghello II, Bavellone; Meneghello I, Bellinazzo, Cassinotto; Logoteta (dal 46' Perini), Urru, Magaraggia, Scottl, Macchetto. **Chatillon:** Gallizioli; Freydur, Dell'Amico; Danieli, Dujany, Layn A.; Lavoyer, Lucchetti, Layn D., Bonin, Rosset. **Reti:** Dunjany al 10' e Perini al 66'. **Arbitro:** Ribaldone.

VERRONE - SANTHIA' 0-2 — Verrone: Seno; De Otto, Tarricone; Barana, Rizzato, Boglietti; Conforto, Sperindio, Caccamo, Benedetti, Dossena. **Santhià:** Benatti; Burbello, Pantaleone; Biasia, Mosca, Miglio; Zangirolami, Borasri, Crivellaro, Raisi, Frara. **Reti:** Crivellaro al 45', Miglio al 65' su rigore.

FENIS - GATTINARA 0-0 — Fenis: Pielller; Perruquet E., Vigon; Statti, Varallo, Perruquet M.; Vaser, Perruquet Fa., Lavevaz, Brunier, Perruquet Fr. **Gattinara:** Martinoli; Franchino, Crevola; Campi, Manglaracina, Iannotti; Scalcon, Giromini (Zena), Julini, Stampini, Lanfranchi.

QUINCINETTO - BOLLENGO 0-0 — Quincinetto: Pavani; Enrietti, Monetta D.; [illegible] (Morgani), Di Tunisi, Zunino; Vigna, Bernabè (Ferraris), Zoppo N., Zoppo A., Villermoz. **Bollengo:** Antoniotti; Stratta, Cappellino; Mlopa, Francescato, Vescovo; Castelli, Ghidetti, Lago (Fornero), Bardessono, Boggian.

TRONZANESE - STRAMBINESE 2-3 — Tronzanese: Ferraris; Visconti, Menegatti; Sasso, Kotlar, Mareggini; Rizzi, Furlan, Bongiorno, Rossi, Savant. **Strambinese:** Rossi; Lepore (54' Faccio), Parovano; Berino, Gamba, Bordignon; Chiarella, Osello, Bullio, Vaccarono, Vanore. **Reti:** 29' Rizzi, 42' e 69' Berino (rigore), 49' Vaccarono, 80' Rossi.

SAINT-VINCENT - SANDIGLIANO CADORE 0-0 — Saint Vincent: Raccobaldo; Susanna, Fraschey; Riva, Bonin, Bartaccioli; Nicco, Ciri, Bevolo (Veja), Obert, Lentini. **Sandigliano Cadore:** Orso I; Malinverni, Armari; Formagnese, Dossena, Simoni; Cossu, Bider II, Gremmo, Orso II, Bertotti. **Arbitro:** Isoardi.

GIRONE I - Tenta la quarta promozione

Valeo Mondovì, «deb» senza tanti complessi

MONDOVI' — *Matricola senza complessi, la Valeo Mondovì è arrivata, in tre stagioni, dalla Terza alla Prima Categoria ed anche in questo impegnativo torneo sta lottando nelle posizioni di vertice, ad un solo punto dalla coppia di testa Bra-Sommariva. La società monregalese ha fatto una campagna acquisti attenta e brillante: dal Pedona ha ingaggiato Falco e Viale, dal Peveragno la punta Peirone, dalla Trinitese Rocca e dalla Cairese Figone.*

Il calcio sta "rosicchiando" finanziamenti alle altre attività del gruppo sportivo aziendale, che si occupa di bocce (serie A), podismo e ciclismo. Se i giallaverdi dovessero fare poker e vincere il loro quarto campionato in altrettante stagioni, [illegible] problema: i dirigenti della Valeo, [illegible] in [illegible] Marcello Draghetti, direttore del personale e collaboratore dell'allenatore Orioli, allestirebbero un undici valido. Al bellissimo campo della Valeo seguono le partite non più di trenta dipendenti che, da quest'anno, non hanno più l'accesso allo stadio gratis. Sono state infatti cedute tessere di abbonamento, ma a 5000 lire per tutta la stagione.

Tecnicamente la Valeo è squadra giovane: «Ventiquattro anni di età media — *dice il suo capitano Onorato Lovera* —. E' gente che ha tanta voglia di giocare al calcio. Noi — *prosegue Lovera* — abbiamo affrontato la Prima Categoria con qualche timore, perché conoscevamo poco gli avversari. Dopo il primo impatto però credo che anche quest'anno la Valeo sarà protagonista. Cercheremo di fare sentire il più a lungo possibile il nostro fiato sulle spalle [illegible] Bra, favoritissimo e della Sommarivese».

Contro il Boves i monregalesi hanno sciupato un punto, lasciandosi prendere dall'affanno soprattutto quando il centravanti ospite Violino ha portato in vantaggio i biancoblù. Figone si è fatto espellere e c'è voluto un gol di Bertolino per rimediare alla situazione. «Abbiamo sfiorato il colpaccio contro una "grande" — *diceva Ezio Ballario, dirigente dell'undici bovesano* —. Un punto a Mondovì conferma il momento favorevole della nostra squadra che, in questo campionato, cerca una classifica onorevole, [illegible] affanni, per evitare la retrocessione».

Costretto a giocare sempre in trasferta, per l'intero campionato scorso, il Boves è [illegible] tornato sull'impianto "Fratelli Kennedy" rimesso a nuovo. Ha affidato la squadra al tecnico cuneese Giuliano, [illegible] Graziano Cani direttore sportivo. «Il programma [illegible] Boves — *prosegue ancora Ballario* — è quello di dare spazio ai ragazzi del posto, per portare più gente al campo».

Intanto i [illegible] Satta, Rancurello, Gastinello [illegible] il sempre generoso Violino, hanno il posto in squadra a proprio Violino, "bandiera" da tante stagioni del Boves, ha fatto segnare i compagni, regalando, con il suo gol, il prezioso punto a Mondovì. Quando il Boves aveva in squadra prevalenza di giocatori del posto il pubblico era mediamente di quattrocento persone: piano piano, con i risultati, i tifosi si stanno riavvicinando. «Ed alle spalle incalzano — *conclude Ezio Ballario* — anche ragazzi interessanti, impegnati nelle formazioni giovanili. Con un po' di pazienza, rivedremo un undici quasi interamente bovesano».

Gualtiero Franco

VALEO M. - BOVES 1-1 — Valeo M.: Musso; Bertolino, Barale; Marengo, Viale, Lovera; Ravera, Figone, Peirone, Rocca, Lingua. **Boves:** Chiarotto; Lerda, Satta; Pepino, Isoardo, Armando; Zordan, Rancurello (74' Barale), Violino, Arnaudo, Gandolfo (46' Dutto). **Reti:** 22' Violino (B); 68' Bertolino (V).

SUPREMAVERNICI CORNELIANO - PEDONA 1-0 — Supremavernici Corneliano: Asteggiano; Brazzò, Morra; Pirisi, Bagnasco, Varaldo; Cuneo, Grandis, Pezzuto, Delpiano, Rovera. **Pedona:** Cerrato; Caligiuri, Bertolino; Giordano, Reato, Borgna; Le Grottaglie, Cavallo, Fenocchio, Viale, Emiliani (75' Lovera). **Rete:** 55' Pezzuto.

CARMAGNOLESE-BRA 1-1 — Carmagnolese: Camisassa; Beordo, Bitonto; Gaido, Pistone, Rava; Mana, Mulattero, Cavaglià; Vaudagna, Amaruso, [illegible] David; Poggio, Cosmai; Maresca, Veneziani, Giovannini; Pregliasco, Chiarenza, Capistrano, Del Vecchio, Talone. **Reti:** 51' Cavaglià (C); 88' Talone (B).

VILLAFRANCA - MORETTA 2-1 — Villafranca: Genovese; Maino, Girardello; Galfione, Di Pietro, Luciano; Monetti (66' Riba), Tuninetto, Gondello, Grilli, [illegible] Lena. **Moretta:** Sarale; Millone, Barbati; Delmastro, Frua, Bo; Ghirardi, Cagliero, Colucci, Peretti (46' Mulas), Di Pietro. **Reti:** 30' Galfione (V); 70' Riba (V); 86' Mulas (M).

CAFFARELLI - PIOSSASCO 0-0 — [illegible]: Benenati; La Spina, Tancredi; Talò, Brignolo, Pagliano; Olivero, Minolfi (56' Petrolo), Salonia, Pitzalis, Serra (56' Rovera). **Piossasco:** Zancarli; Caruccio, Speziale; Trimboli, Farfetta (Maiello), Cavaglià (Merlin); Cruccas, Orrù, Bartone, Miranda, Tamburini.

VIGONE - [illegible] 1-1 — Vigone: Grella; Savio, Gili; Bruno, Belgorte, [illegible] Re; La Manna, Canavese, Boccardi, Condello, Marchisio. **Narzole:** [illegible] Rossi; Olitto, Gonella; Martinelli, Gramaglia, Morra I; Ciravegna, Damiano, Abrate, Borio (70' Morra II), Corino. **Reti:** 27' Boccardi (V); 74' Corino (N).

PRO [illegible] - SOMMARIVESE 0-1 — [illegible] Dronero: Dutto; Armitano, Mandrile; Leonino, Morello, Lerda; Massucco (75' Falcone), Oberto, Brignone, Peron, Margaria (80' Falco). **Sommarivese:** Giordana; Marchioretti, Furri; Boasso, Bongiovanni, Tardito; Chessa, Casagrande, Seimandi, Sapetti, Borza. **Arbitro:** Perri.

GIRONE D - La società torinese guarda soprattutto ai giovani

Victoria Ivest, una scuola per campioni

L'esordio nelle sue file dell'ex «stella» dell'Alpignano, Lorenzo Migliorini, non ha portato fortuna al Victoria Ivest. La classe e l'eccellente tecnica calcistica del ventottenne attaccante, strappato [illegible] platea della Promozione [illegible] qualche bigliettone in più, non sono bastati all'ancora incompleta squadra di Nino Furnari per uscire indenne dalla «fossa dei leoni» di Rivoli.

«Quello di domenica è stato il [illegible] della volontà — *ha detto il general manager rivolese, Gianni Noce* — nato dal desiderio di conquistare la prima vittoria sul nostro campo. L'Ivest gioca bene ma noi l'abbiamo superato sul piano [illegible] ritmo». *Pur senza contestare la validità [illegible] risultato, l'allenatore del Victoria Ivest, Sergio Bonassin, è rimasto [illegible] l'amaro in bocca.* «Se l'arbitro non [illegible] espulso Maghini, reo di un involontario fallo — *ha affermato* — almeno un pareggio l'avremmo portato a casa».

Nata nel 1955 come Victoria, abbinata nel 1960 all'Ivest e fusa dieci anni dopo con il Tabor, l'attuale Victoria Ivest Tabor è [illegible] delle più attive società piemontesi [illegible] campo dilettantistico e giovanile. Attualmente ha [illegible] squadre in attività più il Nagc, per un totale di 300 atleti tesserati.

«Pensare a come vestirli, istruirli, allenarli e farli giocare — *ha dichiarato il vicepresidente Costantino Brezzo* — [illegible] è impresa da poco. Per fortuna abbiamo trovato [illegible] presidente, il rag. Nino Furnari, che ha dimostrato non solo generosità ma larghezza di vedute e disponibilità ammirevoli. Se si leggono i nomi degli sportivi che lavorano in [illegible] biancoblù, i risultati sembrano già acquisiti. Nel settore tecnico sono infatti impegnati Fantinuoli, Sommo, Giachino, Ussello, Cogo, Forte e Bonassin, coadiuvati a livello Nagc [illegible] Teoldi, Priolo, Lopez, Laffanzio e Bellis. Completano il quadro due medici: Romano Vinai [illegible] Gianni Anarratone. «La scelta e la collocazione di persone capaci nell'ambito societario — *precisa il direttore sportivo Silvano Russo* — non possono che dare ottimi risultati. Il nostro obiettivo è quello di formare giovani calciatori che, in un prossimo domani, arrivino a brillare anche tra i professionisti».

José Leva

BORGO URIOLA RIVOLI - VICTORIA IVEST 2-1 — Borgo Uriola Rivoli: Mennuti; Bottega, Donà; Butera, Messuti, D'Amico (46' Mastella); Pisani, Pirrone (65' Briganti), Tarantino, Antonucci, Ciurca. **Victoria Ivest:** Bertonelli; Vocale, Varagnolo; Romeo, Lamblase, Maghini (65' espulso); Grazia (65' Calcagno), Zanchi, Cilli, Galetto, Migliorini. **Reti:** 79' e 88' (rigore) Pisani; 90' Messuti (autorete). **Arbitro:** Franco.

LUCENTO - MILLEFONTI 1-0 — Lucento: Farruggia; Spinelli, Bongiovanni; D'Alessandro, Bertolini, Lavacca (56' Durante); Corallini, Bianchi, Jezzi, Sollena, Piemontesi. **Millefonti:** Devalle; Nitti, Massimo; Errico, Piras, Grieco; Caferro, Sapienza, Procopio (63' Gardenghi), Costantini, Simiele (80' Alessio). **Rete:** 83' Sollena. **Arbitro:** Favaron.

CONDOVE - SOCIALE CTO 2-1 — Condove: Cullino; Mandez, Beltrame; Lucchitta, Listello, Boi; D'Amelio L., Jannon, Martin, D'Amelio M., Tognin. **Sociale Cto:** Griffa; [illegible] gnolo, Catanzaro; Vitali, Inglese, Di Zillo; Tarollo, Gallo, Aprile, Gigliotti, Marino. **Reti:** 15' Gallo, 27' e 45' Martin. [illegible] Lanzetti.

BARCANOVA - [illegible]O SAN REMO 4-2 — Barcanova: Gallo; Ghezzo, Vernassa; Bonadies, Ernano, Baraldi; Cornalia (46' Tamagno), Chiurato, Barbieri, Cosseddu, Pedron. **Bor-[illegible]** [illegible] Pavia; Valiero, Ferriani; Macchiarulo, Riccetti, Alchino; De Venuto, Roncon (80' Ferro), Falletti (20' Ricchizzi), Gennaro Passarella. [illegible]: 1' Cosseddu, [illegible] Barbieri, 56' e 89' Cornalia, 70' Riccetti, 74' De Venuto.

[illegible] Goggi.

LASCARIS - SUSA 1-1 — Lascaris: Grandi; Appiano, Bisi; Furgato, Garello, Memeo; Crivellari, Rocchia, Baucclo, Mancini, Gallina. **Susa:** Martelli; Assetta, Pelissero; Calonghi, Cadelano, Tua, Cataldo (82' Neroni), Zerbonia, Togni, Siciliano, Pastore. [illegible] 60' Tognin, 75' Mancini.

MONCALIERI - PINETA PRA FAL 6-1 — Moncalieri: Rufent; De Marino, Boscolo (56' Castrogiovanni); Musarella, Ramazzina, Moschini; Vecchio, Ferrero, Salerno, Pasqua (56' Balbo), Tassello. [illegible] **Pra Fal:** Quarise; Canavese, Acconciaiocco; Graglia, Mirizzi, Buzzio; Giraudo, Veneziano, Sinipoli, Meda, Genova. [illegible] 5' Pasqua, 35' Meda, 43' Pasqua (rigore), 54' Salerno, 59' Vecchio, 63' Tassello, 65' Moschini. **Arbitro:** Gozzi.

B.F. CAMBIANO - CORSICA BEINASCO 4-4 — B.F. Cambiano: Moscatelli; Fusaro, Trevisan; Pinese, Sanfilippo, Pavan; De Angelis, Massola, Schermino, Piovano, Bonato. **Corsica Beinasco:** Carlone; Finelli, Rostagno; Saglio (71' Falconieri), Rinaldi, Romussi; Russo, Savino, Mazza, Racca, Campice. **Reti:** [illegible] Rinaldi (rigore), 20' De Angelis, 22' Savino, 30' Racca, 47' Massola (rigore), 51' Rinaldi (rigore), 78' Schermino, 81' Piovano. **Arbitro:** Vitali.

NICHELINO - CHIERI 2-4 — [illegible]no: Prato; D'Amicis, Soila; Lava, Spada, Favale; Nada (60' espulso), Magurano (55' Fresia), Misslmeri, Maone, De Marco.

Chieri: Molino; Lo Vecchio, Marchioro; Marzola, Mirasola, Sattolo; Chenna, Cesari, Lasagna, Ghettino, Peretti. **Reti:** 5' Nada, 9' Chenna, 15' Sattolo (rigore), 58' [illegible] 64' Lasagna, 80' Maone. **Arbitro:** Bitto.

È successo sul campo di Condove

L'arbitro, aggredito, [illegible]

CONDOVE — Partita sospesa a quasi in vista per i giocatori del Social C.T.O. [illegible] Il [illegible] primo tempo [illegible] Condove-Social C.T.O., quando il direttore dell'incontro, [illegible] Lanzetti [illegible] Pinerolo, concedeva una rete, forse [illegible] in precedente fallo in favore dei padroni di casa, che andavano [illegible] in vantaggio per 2-1.

La [illegible] non è [illegible] gradita [illegible] giocatori [illegible] [illegible] da mesi lottano in fondo alla classifica e uno di questi, il terzino [illegible] Spagnolo, ha protestato più vivacemente di tutti dando una spintone all'arbitro. Il signor [illegible] non [illegible] dubbi e ha estratto il [illegible] rosso. Poi, con una corsa improvvisa e velocissima [illegible] raggiunto gli spogliatoi [illegible] La [illegible] «La partita è sospesa».

Inutili [illegible] delle due parti perché l'incontro [illegible] portato a termine. «Quello che fa rabbia — ha [illegible] l'allenatore [illegible] C.T.O. Martinelli — è che dovremo [illegible] beffe e danni. Il nostro giocatore ha sbagliato [illegible] il giusto [illegible] paghi, ma chi [illegible] il giudice sportivo che l'arbitro, pur avendoci danneggiato [illegible] agli avversari [illegible] reti irregolari, la prima in fuorigioco e la [illegible] dopo un vistoso fallo [illegible] Vitali, [illegible] era assolutamente in pericolo e poteva portare a [illegible] la gara? Perché sul [illegible] gol prima [illegible] il centrocampo a [illegible] giocatori a battere la punizione? [illegible] dei fatti il probabile [illegible] a tavolino non ci [illegible] bene. Vogliamo giustizia e [illegible] un'inchiesta».

J. L.

Amichevole di lusso

Rabe di Kappa stasera a Parma

Interessante anticipo di campionato oggi a Parma alle [illegible] 21. Saranno infatti di fronte le [illegible] squadre favorite nella lotta per il titolo: [illegible] e Robedikappa Torino. La partita [illegible] stata concordata al momento della stesura del contratto di cessione di Lanfranco [illegible] e l'incasso andrà alla società torinese. In mattinata, avverrà anche la presentazione ufficiale della formazione parmense che si schiererà al via in campionato [illegible] con nuovo sponsor importante [illegible] la Parmalat e con tre nuovi giocatori del valore di Marco Negri, Gianni Lanfranco e Maurizio Ninfa.

I torinesi esordiranno in campionato sabato al Palasport, [illegible] il Cus Pisa.

STAMPA SERA

Storia degli Stati Uniti attraverso 39 capi di Stato: da Washington a Lincoln, a Roosevelt, a Kennedy, a Carter

Tutti i presidenti americani

George Washington fu il padre della patria. Alla fine del 1700, gli Stati dell'Unione contavano solo tre milioni di abitanti, tutto veniva dall'Europa. In meno di un secolo, nonostante il sanguinoso conflitto tra Nord e Sud, gli Stati Uniti divennero la prima potenza del mondo e poterono impegnarsi vittoriosamente in due guerre mondiali. Crisi economiche, quattro presidenti assassinati, altri accusati di scandali. Questa è la storia degli uomini che «conquistarono» la Casa Bianca e influirono sui destini del mondo

Tutti i 39 presidenti

1789-1817

Federalisti e democratico repubblicani — *Il partito* federalista, *nato nel 1787, sosteneva il rafforzamento del potere centrale, la difesa degli interessi commerciali, la creazione di un potente esercito. Il partito* democratico repubblicano *nasce nel 1792 e sostiene la limitazione dell'autorità centrale e maggior autonomia per gli Stati del Sud.*

1	George Washington (federalista)	1789-1797
2	John Adams (federalista)	1797-1801
3	Thomas Jefferson (democr. repubbl.)	1801-1809
4	James Madison (democr. repubbl.)	1809-1817

1817-1829

E' l'êra del "buoni sentimenti". *I presidenti cercano di governare senza tener conto degli interessi politici.*

5	James Monroe	1817-1825
6	John Quincy Adams	1825-1829

1829-1861

Whigs e democratici — *Il partito* "whig" *(in scozzese: bifolco) è di derivazione federalista; sorto nel 1834 in opposizione al presidente Jackson, scomparve nel 1856. Il* partito democratico, *nato nel 1832, propugnava un sistema di governo più popolare ■ una più ampia rappresentanza politica.*

7	Andrew Jackson (democratico)	1829-1837
8	Martin Van Buren (democratico)	1837-1841
9	William Henry Harrison (whig)	1841-1841
10	John Tyler (whig)	1841-1845
11	James Knox Polk (democratico)	1845-1849
12	Zachary Taylor (whig)	1849-1850
13	Millard Fillmore (whig)	1850-1853
14	Franklin Pierce (democratico)	1853-1857
15	James Buchanan (democratico)	1857-1861

1861-1980

Repubblicani e democratici — *Il partito* repubblicano *sorse nel 1854 come oppositore dello schiavismo; adottò poi un programma nazionalista e antischiavista. E' considerato un partito "forte".*

16	Abraham Lincoln (repubblicano)	1861-1865
17	Andrew Johnson (democratico)	1865-1869
18	Ulysses Simpson Grant (repubblicano)	1869-1877
19	Rutherford Birchard Hayes (repubblicano)	1877-1881
20	James Abram Garfield (repubblicano)	1881-1881
21	Chester Alan Arthur (repubblicano)	1881-1885
22	Grover Cleveland (democratico)	1885-1889
23	Benjamin Harrison (repubblicano)	1889-1893
24	Grover Cleveland (democratico)	1893-1897
25	William McKinley (repubblicano)	1897-1901
26	Theodore Roosevelt (repubblicano)	1901-1909
27	William Howard Taft (repubblicano)	1909-1913
28	Woodrow Wilson (democratico)	1913-1921
29	Warren Gamaliel Harding (repubblicano)	1921-1923
30	Calvin Coolidge (repubblicano)	1923-1929
31	Herbert Clark Hoover (repubblicano)	1929-1933
32	Franklin Delano Roosevelt (democratico)	1933-1945
33	Harry Spencer Truman (democratico)	1945-1953
34	Dwight David Eisenhover (repubblicano)	1953-1961
35	John Fitzgerald Kennedy (democratico)	1961-1963
36	Lyndon Baines Johnson (democratico)	1963-1969
37	Richard Nixon (repubblicano)	1969-1974
38	Gerald Ford (repubblicano)	1974-1977
39	Jimmy Carter (democratico)	1977-

Le elezioni in Usa si svolgono sempre il martedì che segue il primo lunedì di novembre. I cittadini votano i «grandi elettori» dei diversi partiti, che sceglieranno poi il presidente. Il «quorum» è di 270 voti. Se nessuno dei candidati (come quest'anno potrebbe avvenire) tocca questa quota, toccherà alla Camera dei rappresentanti nominare il presidente, scegliendolo tra i candidati che si sono piazzati ai primi tre posti.

Così nacque la bandiera

La bandiera americana fu ideata nel 1777 da Betsy Ross, modesta ricamatrice di Filadelfia. Comprendeva 13 strisce rosse e bianche e tredici stelle bianche in campo blu: tanti erano gli stati che formavano l'Unione. A sinistra, Washington. Secondo studi recenti ■ racconto sarebbe pura leggenda.

Sorge la Casa Bianca...

L'architetto James Hoban sorveglia i lavori per la costruzione della Casa Bianca. Al ■■ fianco, ■ sinistra, George Washington. A terminare l'edificio occorsero otto anni, perché il governo ■■n concedeva fondi. Primo presidente a risiedervi ■ John Adams, nell'autunno del 1800

...e gli inglesi la bruciano

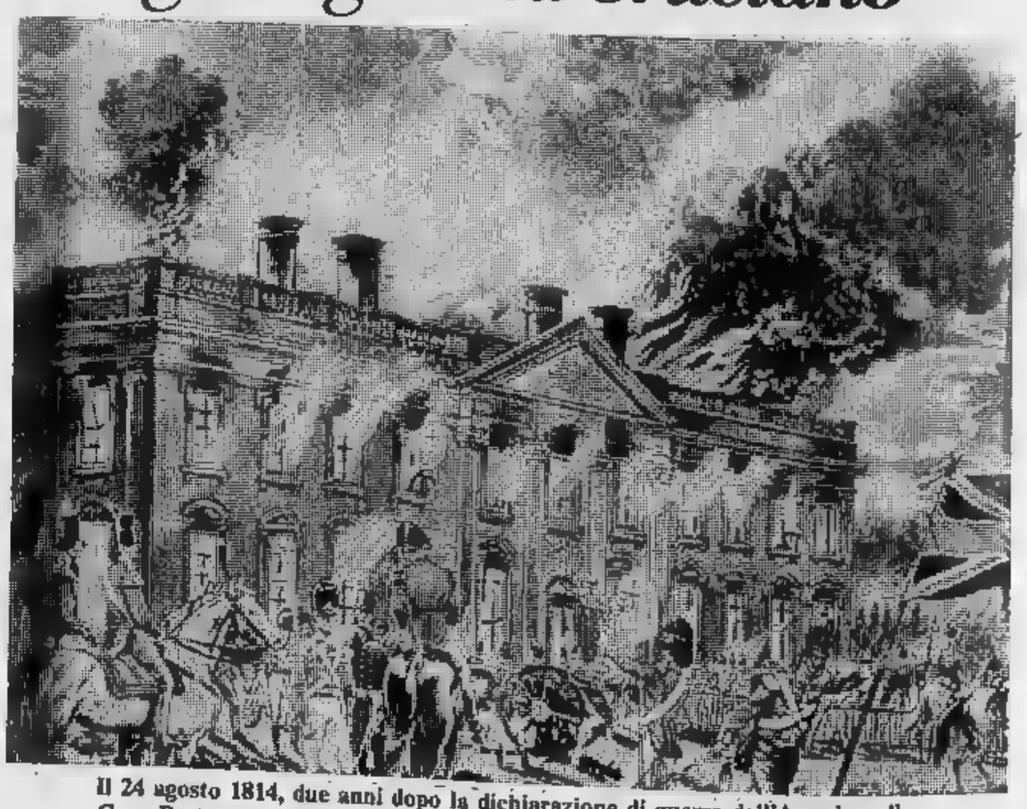

Il 24 agosto 1814, due anni dopo la dichiarazione di guerra dell'America alla Gran Bretagna, gli inglesi occuparono la città di Washington e diedero alle fiamme la Casa Bianca. La distruzione totale dell'edificio fu evitata grazie allo scatenarsi di un acquazzone, che spense le fiamme

«Forse l'America non avrà mai uomo più grande»

Washington padre della patria

George Washington, come generazioni di scolari americani sanno, è il padre della patria, «primo in guerra, primo in pace, primo nel cuore dei suoi concittadini».

Era nato nel 1732, in Virginia, da una ricca famiglia di piantatori. Nel 1775 fu scelto quale comandante in capo contro gli inglesi. L'esercito americano era inferiore di numero, male armato, male assistito; per molto tempo la sua strategia consistette nel ritirarsi lentamente per colpire all'improvviso. La guerra attiva terminò nel 1781, la pace fu conclusa nel 1783. Il Paese era in stato di anarchia e di confusione. Nel 1787 si riunì la Convenzione a Filadelfia: tutti si attendevano, Washington fu eletto presidente all'unanimità.

Nel 1790 la popolazione era di soli 4 milioni, di cui 700 mila schiavi. Il Tesoro era vuoto; non esistevano più un esercito né una marina degni di questo nome. Tutto era da costruire o da rifare. Durante gli otto anni di presidenza (Washington fu rieletto al termine del primo quadriennio) riuscì a fare realmente il primo tra gli uguali, come vuole la democrazia, dedicandosi ai suoi compiti con una dedizione incredibile. A lui si diceva raramente trovasse il tempo per dormire.

Aveva un altissimo concetto della propria carica, non come individuo, ma come delegato del popolo e come rappresentante degli Stati Uniti. Nel settembre 1796, avendo deciso di ritirarsi, fece pubblico un indirizzo di addio, nel quale chiedeva ai suoi concittadini di formare una unione di cuori e di menti», dimenticando le distinzioni di parte e le distanze geografiche.

Quanto agli affari esteri, Washington fu precursore di un certo isolazionismo: il che è comprensibile, stante la debolezza economica e militare del nuovo Stato. Diceva: «L'Europa è un labirinto di poteri. Noi dobbiamo agire per noi stessi, non per altri». Lontano dal governo, non ebbe che tre anni di vita. Morì nel dicembre 1799 a Mount Vernon, sua dimora preferita. Il Paese lo pianse per molti mesi. Di lui, la moglie del presidente che gli succedette, Abigail Adams, scrisse il migliore elogio funebre: «Non si insuperbì mai, anzi ebbe sempre una certa diffidenza del suo stesso ingegno. In possesso di grande influenza, la usò sempre e soltanto a vantaggio del nostro Paese. Se noi studiamo bene il suo grande animo, dobbiamo temere che l'America non possa mai più avere un uomo grande come lui».

«Washington e il Delaware» è il titolo di questo quadro di Emanuel Leutze, famosissimo in America. Rappresenta un momento cruciale della guerra d'indipendenza, quando Washington riuscì a trasferire, perdendo solo quattro uomini, le sue truppe e 18 cannoni al di là del fiume controllato dagli inglesi

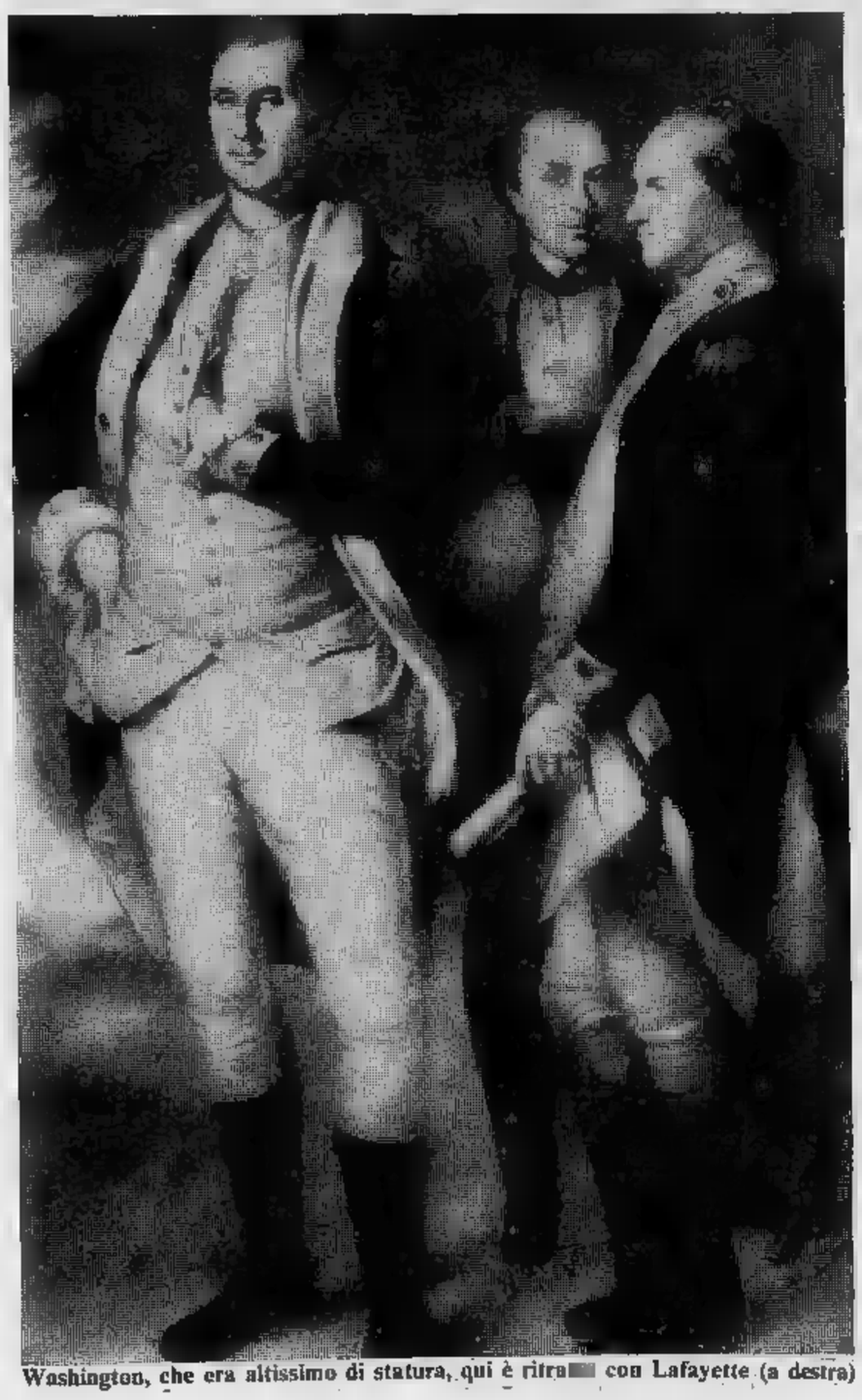

Washington, che era altissimo di statura, qui è ritratto con Lafayette (a destra)

Washington agricoltore, in una litografia del 1780. Il primo presidente aveva acquistato la tenuta a Mount Vernon nel 1752, e la coltivò personalmente. A Mount Vernon morì il 14 dicembre 1799

L'ultimo incontro di Washington con la madre (aprile 1789), morta ottantatreenne

Monroe proclama: «L'America agli americani»

Guerra alla Gran Bretagna

John Adams, secondo presidente eletto nel 1797, è ricordato soprattutto per la campagna contro la Francia, condotta unicamente per mare e conclusasi in parità nel 1800. Gli successe nel 1801 **Thomas Jefferson**, considerato uno dei massimi ingegni che abbia avuto l'America. L'Europa è dilaniata dalle guerre napoleoniche; gli Stati Uniti seppero restarne lontani (Jefferson si limitò a inviare una piccola flotta nel Mediterraneo per combattervi i pirati) e, quando Napoleone ebbe necessità di fondi, acquistò da lui la Louisiana (1803: un territorio pari ad un terzo dell'Italia per 90 milioni di franchi). Di lui è memorabile la frase: «*Ho giurato davanti a Dio eterno odio contro ogni forma di tirannia*».

James Madison, quarto presidente, dichiarò guerra alla Gran Bretagna nel 1812 sebbene il Paese non fosse preparato. Le forze inglesi giunsero fino a Washington e diedero alle fiamme la Casa Bianca e il Campidoglio; le vittorie navali americane ristabilirono la situazione. La guerra, senza risultati tangibili, si concluse nel 1814, con il trattato di Gand.

James Monroe, quinto presidente, fu il «campione dei buoni sentimenti» per la moderazione con cui avviò il Paese ad un'era di prosperità economica. E' ricordato soprattutto per la enunciazione della dottrina che porta il suo nome (2 dicembre 1823), dovuta al contrasto con la Russia per il possesso della costa del Pacifico ed alla raggiunta indipendenza delle colonie spagnole nell'America Latina. Essa si può sintetizzare nel concetto «l'America agli americani» ed esclude qualsiasi colonizzazzione nell'intero continente.

John Quincy Adams, sesto presidente, è — caso unico — figlio di un altro presidente americano, John Adams. Fu l'animatore della «dottrina di Monroe»; il settimo presidente fu **Andrew Jackson**. Battuto da Adams nel '24, fu eletto trionfalmente nel '28. E' il primo presidente originario di uno stato a Ovest dei Monti Alleghany e tale fu esponente del pionierismo di frontiera e di una giovane democrazia energica e accentratrice. Un suo provvedimento — la soppressione della Banca federale e la proibizione dei pagamenti di terreni in cartamoneta — provocarono una crisi finanziaria, che ebbe ripercussioni anche in Europa (1837-1838).

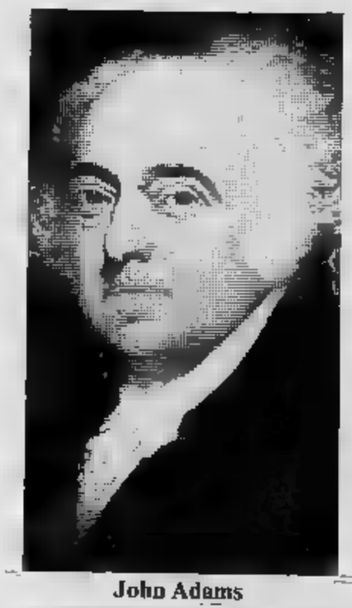

John Adams

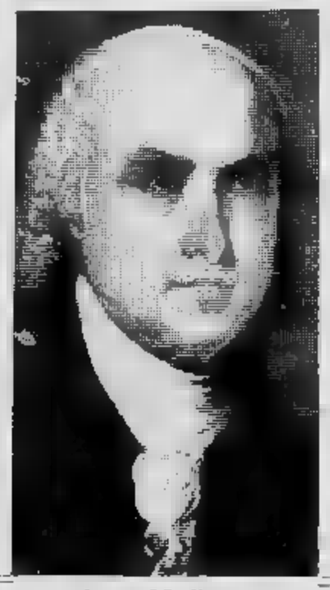

James Madison

John Adams II

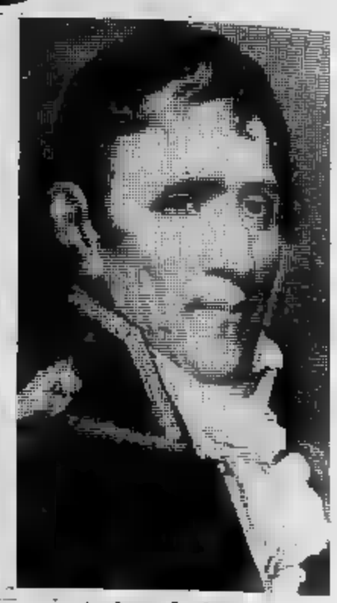

Andrew Jackson

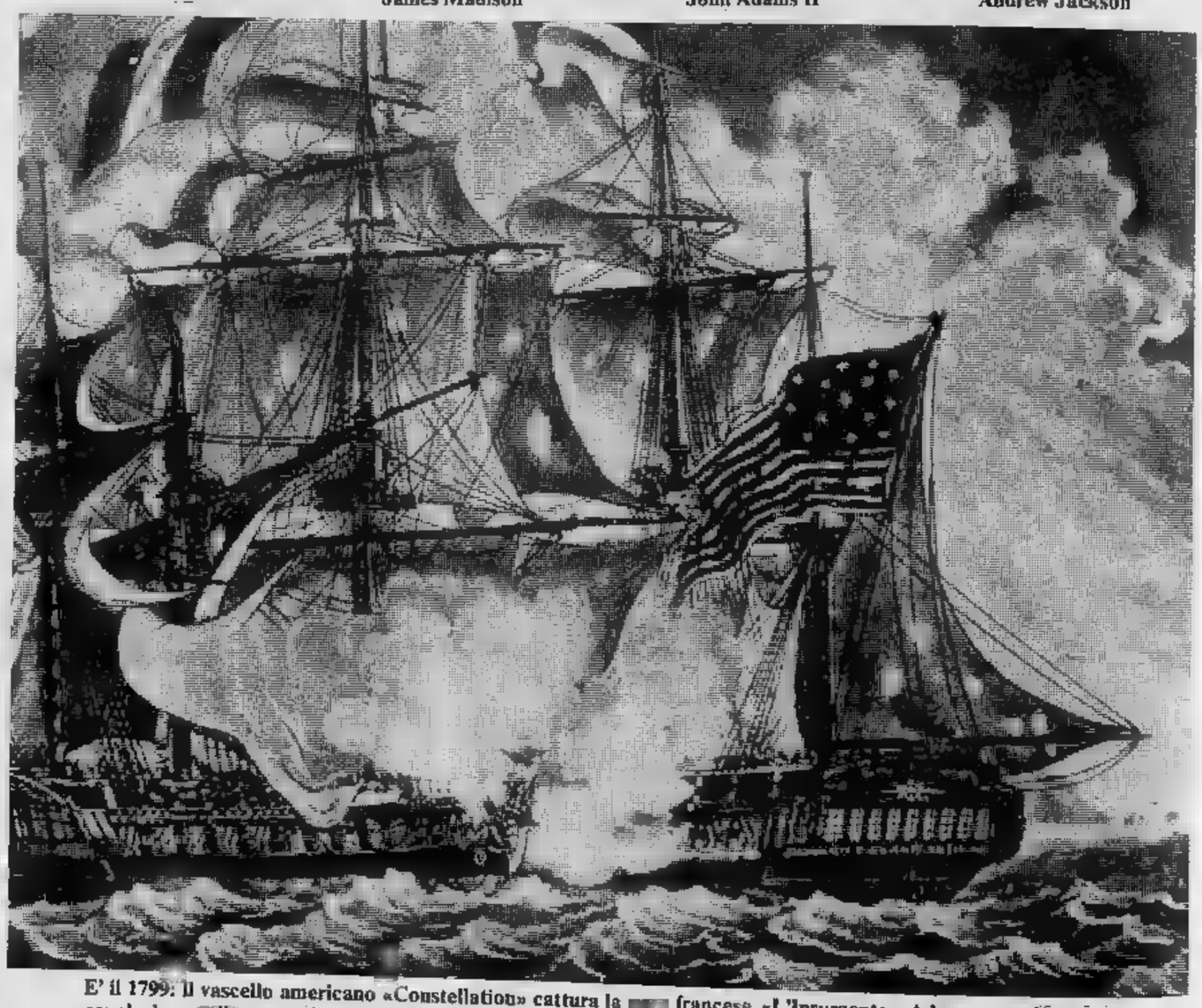

E' il 1799. Il vascello americano «Constellation» cattura la francese «L'Insurgente». Adams negoziò poi la conclusione della guerra di fatto, ma mai dichiarata, tra Stati Uniti e Francia

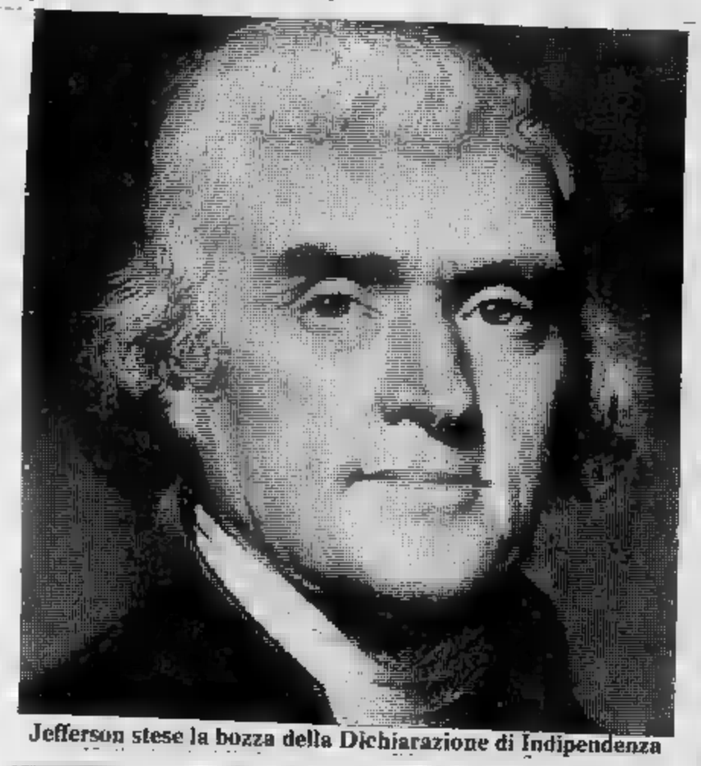

Jefferson stese la bozza della Dichiarazione di Indipendenza

James Monroe, inventore dell'isolazionismo

A Detroit (1817) fuochi di artificio e luminarie salutano la vittoria di James Monroe

Mentre gli Stati Uniti si espandono a spese del Messico

Conquista del West selvaggio

Martin Van Buren, ottavo presidente, dovette preoccuparsi essenzialmente ■ far fronte alla crisi economica ■ finanziaria del 1837 nella quale fallirono centinaia ■ banche. Il nono presidente è **William Harrison.** Brillante generale nella campagna contro gli inglesi, non poté governare a lungo. Eletto alla presidenza nel 1840, prese possesso della carica il ■ marzo dell'anno successivo, ma morì ■ polmonite un mese dopo.

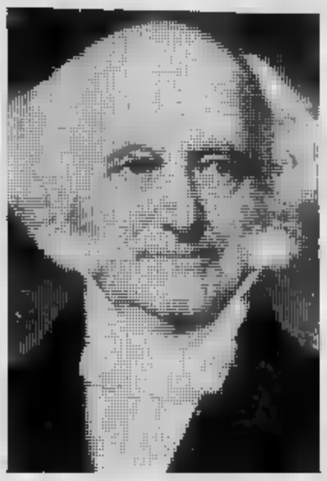
Martin Van Buren

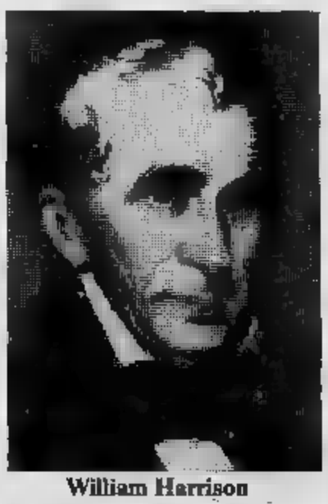
William Harrison

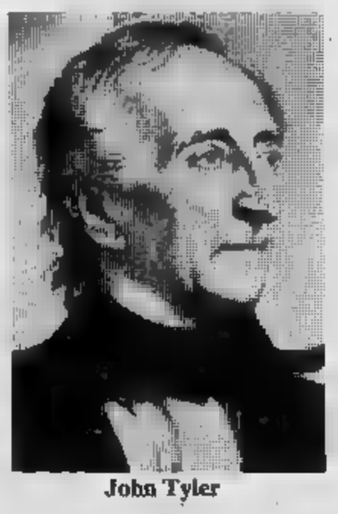
John Tyler

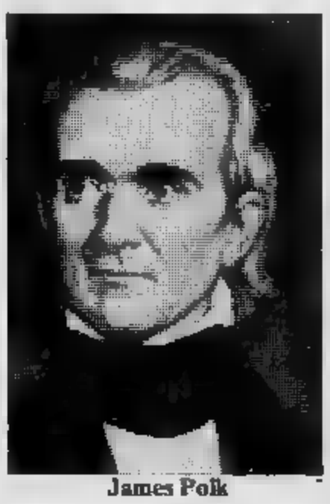
James Polk

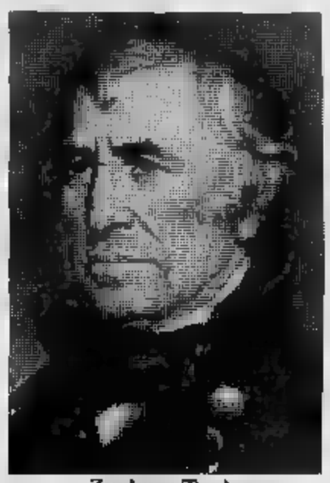
Zachary Taylor

Tyler è il decimo presidente. Durante il ■ mandato fu votata l'unione del Texas agli Stati Uniti. ■ autore del «Log-cabin Act» (legge della capanna di legno), in base al quale i pionieri del West potevano acquistare terreni pagandoli poco più di ■ dollari ■ per chilometro quadrato.

James Polk, undicesimo presidente, definì la questione delle frontiere dell'Oregon con la Gran Bretagna. Fu deciso sostenitore della guerra contro il Messico (1846-1848), che portò all'annessione del Nuovo Messico ■ della California per 15 milioni ■ dollari.

Dodicesimo presidente degli Stati Uniti ■ **Zachary Taylor.** Ottenne larghi consensi nell'opinione pubblica grazie al ■ comportamento nella guerra contro il Messico, durante la quale battè gli avversari a Palo Alto, occupò Monterrey e sconfisse il gen. Santa Ana ■ Buena Vista. Nel corso del ■ mandato si accentuarono i contrasti fra ■ liberi e Stati schiavisti. Entrato in carica nel marzo 1849, morì improvvisamente nel luglio 1850. **Millard Fill-** ■ è il tredicesimo presidente. Autodidatta, operaio, poi avvocato, di- ■ presidente per la morte di Taylor. Spedì il commodoro Perry ■ «aprire» il Giappone. Ripresentatosi come can- ■ nel '52 e nel '56, ■ sempre sconfitto. All'inizio della guerra ■ Secessione cercò senza successo ■ conciliare gli Stati del Nord ■ quelli del Sud.

Millard Fillmore

Una stampa del 1867 idealizza la vita dei pionieri, che non era sempre così idillica come la presenta il disegnatore

Franklin Pierce

Franklin Pierce (eletto alla 49ª votazione!), quattordicesimo presidente, tentò di conciliare ■ opposte tendenze tra Stati liberi e Stati schiavisti. In politica estera si dimostrò favorevole all'espansionismo ameri- ■ Assunse un atteggiamento assai favorevole agli Stati del Sud; non si ripresentò alle elezioni del 1856.

Fotografia storica: il primo pozzo ■ petrolio del mondo, ■ Titusville, Ohio. E' il ■ Il petrolio serviva solo ■

Quindicesimo presidente è **James Buchanan,** già ministro plenipotenziario a Pietroburgo ■ in Inghilterra. E' l'unico presidente che rimase scapolo. Entrato in cari- ■ nel 1857, finì ■ l'allinearsi sulle posizioni degli schiavisti negli Stati del Sud. Negli ultimi tempi del suo mandato, la sua figura ■ progressivamente eclissata da quella di Lincoln, che gli doveva succedere nel 1861. Molti fanno risalire alla sua incertezza la causa dello scoppio della guerra civile. Comunque Buchanan fu un grande patriota ed un amministratore perfettamente onesto.

James Buchanan

Nord contro Sud: un massacro, seicentomila caduti

Lincoln, sangue tra fratelli

Convegno a bordo del «River Queen», 27 marzo 1865. Lincoln è raffigurato tra l'ammiraglio David Dixon Porter e (a destra) il generale William Sherman, l'eroe della marcia attraverso la Georgia. Sherman strappò la città di Atlanta ai confederati

Nella capitale degli Stati Uniti, il tempio dedicato a Lincoln ha di fronte a sé l'obelisco dedicato a Washington. Sono come i due altari della nazione: l'uno al creatore dell'Unione, l'altro al salvatore. Washington credeva nella libertà; Lincoln, cent'anni dopo, nella democrazia, in governo globale «del popolo, attraverso il popolo, per il popolo». Così, impegnato nella più spaventosa guerra che il mondo avesse visto (più di seicentomila morti), Lincoln seppe riconoscere dei fratelli al di là di ogni barriera, al di là di tanto sangue.

Lincoln esce da un «racconto di frontiera»: nacque in una capanna del Kentucky nel 1809. Il nonno era stato ucciso dai pellirosse. Viene mandato a scuola tra mille disagi, nei brevi periodi in cui si segnala che c'è un maestro. Comincia boscaiolo, poi fa molti mestieri, intanto riesce a farsi una cultura e a diventare avvocato. Nel è eletto deputato al Congresso. Sono gli anni della lotta pro e contro la schiavitù, definita nel Nord «vergogna nazionale» e nel Sud, che vive sul cotone, una «istituzione patriarcale». Lincoln, ora avvocato celebre, difende gratis la povera gente; esce battuto nella campagna per il Senato, ma nel 1860 viene eletto presidente (il sedicesimo) con l'appoggio del partito repubblicano.

Nel '61 il Sud ribelle lascia l'Unione e si costituisce in Stati confederati. Lincoln proclama l'emancipazione immediata di tutti gli schiavi e nello stesso tempo conduce vigorosamente la guerra, sanguinosa e contrastata. La vittoria del Nord giunge il 9 aprile 1865, quando il sudista Lee firma la capitolazione davanti al generale nordista Grant.

Cinque giorni dopo, mentre assiste ad una rappresentazione teatrale a Washington, Lincoln viene ucciso dalla rivoltellata di un giovane attore che grida «Sic semper tyrannis», così avvenga sempre per i tiranni.

«Abe», Lincoln viene ancora oggi affettuosamente chiamato, rimane il simbolo dell'americano medio, che si è fatto da sé, pieno di fiducia nell'uomo e nell'avvenire, forse un poco ingenuo che trova in questa ingenuità la sua forza.

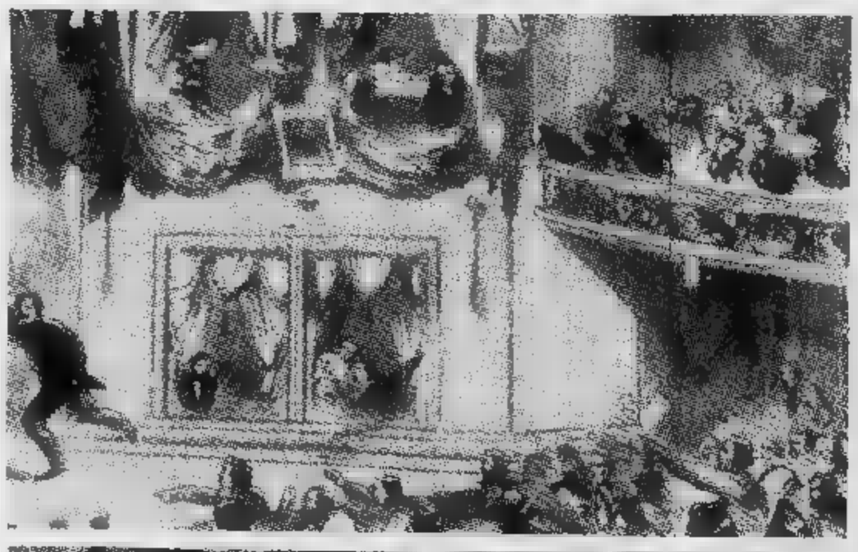

Le fasi dell'assassinio di Lincoln in una stampa del 1865

Le truppe dell'Unione in marcia verso la costa atlantica riassestano la ferrovia distrutta dal nemico in fuga

Nove aprile 1865: il generale Lee firma la resa Sud, la guerra di Secessione è finita. Alle spalle di Lee, seduto, Grant il vittorioso. Lee, grande generale, sapeva suscitare l'entusiasmo nei momenti più

Per pochi milioni di dollari Johnson acquista l'Alaska

Il gigante Usa tra gli scandali

Andrew Johnson

Il diciassettesimo presidente degli Stati Uniti è **Andrew Johnson.** *Era vicepresidente e toccò la massima carica quando Lincoln fu assassinato (aprile 1865). Ben presto* [illegible] *in contrasto* [illegible] *i radicali, perché contrario alla completa* [illegible] *cipazione* [illegible] *negri prevista dalla «Legge di ricostruzione». Avendo poi destituito il segretario alla guerra Edwin Stanton, fu portato davanti al Congresso sotto l'accusa di tradimento,* [illegible] *ne uscì assolto (maggio 1868). In politica estera il fatto saliente fu l'acquisto dell'Alaska (marzo 1867) dalla Russia, per la somma* [illegible] *7 milioni di dollari.*

Ulysses Grant

Ulysses Grant *è il diciottesimo presidente. La sua elezione* [illegible] *scritta nel destino: Grant fu il generale della vittoria nella guerra di Secessione, poi generale di tutte le armate degli Stati Uniti. Nel 1868 fu eletto* [illegible] *larga maggioranza, e ottenne la rielezione nel 1872 con un* [illegible] [illegible] *voti ancora superiore. Valoroso condottiero in guerra, si mostrò esitante in pace e facilmente influenzabile, riponendo* [illegible] *propria fiducia* [illegible] *uomini* [illegible] [illegible] *valore e troppo legati* [illegible] *interessi personali. Durante* [illegible] [illegible] *governo furono numerosi gli scandali finanziari.* [illegible] *confronti del Sud mantenne* [illegible] *atteggiamento tendente a lasciarlo soggetto al Nord.*

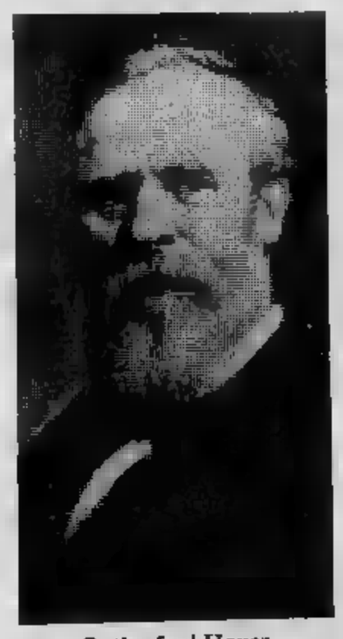

Rutherford Hayes

Rutherford Hayes *(19° presidente): alla scadenza* [illegible] *mandato Grant, fu eletto tra la sorpresa generale e con manovre non del tutto corrette. Gravi disordini e frodi si manifestarono soprattutto nel Sud. Hayes si mostrò tuttavia un buon presidente e un onesto amministratore, sforzandosi in ogni modo* [illegible] *cancellare* [illegible] *residui del conflitto che aveva dilaniato* [illegible] *paese. Il contrasto* [illegible] *gli uomini politici del* [illegible] *partito* [illegible] *acuì quando Hayes destituì* [illegible] *sovrintendente alle dogane dei porti, Arthur, colpevole di sperperi. Il* [illegible] *stesso partito non lo ripresentò alle elezioni seguenti,* [illegible]

James Garfield

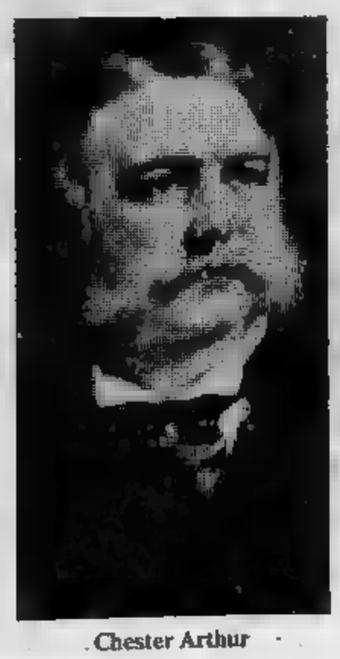

Chester Arthur

Grover Cleveland

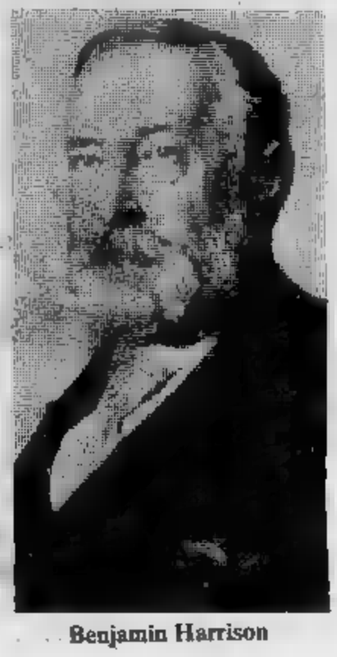

Benjamin Harrison

[illegible] «Pony Express» era un servizio postale a cavallo sul percorso Saint Joseph (sul Missouri)-Sacramento (sulla costa del Pacifico): 2900 chilometri, [illegible] coprire in dieci giorni. C'erano 157 cambi [illegible] cavallo [illegible] 80 corrieri: uno di questi fu Buffalo Bill, [illegible] 15 anni. Il «Pony Express» fu inaugurato il 3 aprile [illegible] [illegible] durò solo diciotto mesi: fu ucciso dall'introduzione [illegible] telegrafo

Nel [illegible] fu completata la ferrovia tra la costa dell'Atlantico [illegible] quella del Pacifico. La storica fotografia [illegible] [illegible] [illegible] in cui i due convogli, partiti da [illegible] opposte, si incontrano. Il chiodo che saldò l'ultima traversina era d'oro. Poi si scatenò la guerra delle ferrovie, tutte private, da parte dei potenti [illegible] Nel [illegible] [illegible] ferrovie americane coprivano ottantamila chilometri

cui [illegible] *eletto* [illegible] **Garfield,** *ventesimo presidente. Professore* [illegible] *lettere, divenne generale combattendo per l'Unione. Prese possesso della carica nel marzo 1881; fu gravemente ferito a Washington il due luglio, da* [illegible] *esaltato* [illegible] *cui aveva negato* [illegible] *carica* [illegible] *morì poco dopo.*

Chester [illegible] *è il ventunesimo presidente:*

Grover Cleveland *è* [illegible] *personaggio particolare nella storia dei presidenti americani: rappresenta l'unico caso di uomo politico che, raggiunta la più alta carica, non ottenne la conferma però tornò ad abitare* [illegible] *Casa Bianca perché* [illegible] *ne rieletto. Per questo motivo Cleveland è considerato ventiduesimo e ventiquattresimo presidente. Era candidato del partito democratico, ma* [illegible] *volle mai tener conto degli interessi di partito; cercò soprattutto* [illegible] *combattere la corruzione e risanò il Tesoro tagliando ogni spesa inutile. Non fu rieletto nell'88 perché combatteva* [illegible] *protezionismi tradizionali. Gli errori degli avversari lo divenne dopo l'assassinio di Garfield* [illegible] *adottò subito* [illegible] *politica protezionistica (Tariff Act) per cui fu accusato di proteggere* [illegible] *grandi «trust».*

Benjamin Harrison, *ventitreesimo presidente degli Stati Uniti, sconfisse Cleveland* [illegible] [illegible] *lui fu battuto nelle elezioni successive. Nipote del presidente William Harrison (il nono presidente), ardente protezionista, emanò il «McKinley Bill», che riformava le varie tariffe doganali; concluse importanti accordi internazionali con l'Inghilterra per i diritti di pesca* [illegible] [illegible] *la Germania per le Isole Samoa.*

repubblicani, che [illegible] [illegible] *messo in crisi le finanze pubbliche, lo riportarono alla presidenza nel 1892. I provvedimenti di ordine finanziario da lui presi* [illegible] *riuscirono però ad impedire* [illegible] *crisi economica che dilagava. Usò le truppe per reprimere il grande sciopero* [illegible] *Chicago, nel 1892, così si alienò definitivamente anche il favore democratico.*

Dal pittoresco Teddy Roosevelt, a Wilson che inv

Guerra alla Spagna

1886: la statua della Libertà, che sovrasta il porto di New York, è stata appena inaugurata. Gli immigranti la salutano com

William McKinley

Il venticinquesimo presidente degli Stati Uniti **William McKinley**, che proseguì la politica finanziaria protezionistica del predecessore Cleveland e portò a termine l'annessione delle isole Hawaii (1898). Nell'aprile 1898 decise la guerra contro la Spagna, che fu rapida e vittoriosa su tutti i fronti. Vennero annessi Portorico, Guam, le Marianne e le Filippine; Cuba ottenne l'indipendenza. Rieletto nel 1900, fu ferito a morte dall'anarchico Czolgosz.

William Taft

Theodoro «Teddy» Roosevelt il pittoresco ventiseiesimo presidente. Prese parte al conflitto contro la Spagna con reparto da lui espressamente organizzato, i Rough Riders, «cavalieri selvaggi». Divenne presidente alla morte di McKinley riottenne la carica nelle elezioni del 1904. Mediò la pace tra Russia e Giappone e ricevette per questo il premio Nobel per la pace. Intervenne attivamente nei conflitti di lavoro, combatté i «trusts». Si ripresentò nel 1912, fu sconfitto da **William Taft**, ventisettesimo presidente, che tornò ad adottare decise misure protezionistiche, con quella che venne poi denominata «diplomazia del dollaro». Pur avendo dato scarse prove come uomo di governo, previde i guasti del proibizionismo (divieto di fabbricazione di vendita degli alcolici) e fu ardente fautore della Società delle Nazioni.

Teodoro Roosevelt in uniforme da colonnello

Il commodoro Dewey, dalla «Olympia», ordina il fuoco sulla

Teddy Roosevelt a cavallo guida i suoi «Rough Riders» all'assalto delle posizioni spagnole nell'isola di Cuba.

entò la Società delle Nazioni, alla crisi del 1929

Gli americani in trincea

il simbolo di una nuova vita

flotta spagnola nella baia di

Thomas Woodrow Wilson, *di rigidi principi morali, rappresentante tipico un'Americ idealista, puritana ed un po' ingenua, è il ventottesimo presidente. Professore universitario in materie economiche, fu governatore dell'importante New Jersey nel 1910. Alle elezioni del 1912 superò Ted Roosevelt Taft. Le decisioni più importanti, parte la campagna inter per moralizzare la vi pubblica, riguardano la prima guerra mondiale.*

Nel '14 redasse la dichiarazione neutralità americana (il voto degli elettori di origine tedesca, negli Stati Uniti, doveva tenuto nella giusta considerazione...). Su questa linea rivinse le elezioni del 1916; ancora nel gennaio 1917 propose una «pace senza vittoria» per nessuno, umiliazioni né riparazioni. Era un tentativo abbastanza ingenuo mettere fine alla guerra. La Germania per prima lo respinse, dichiarando, nel gennaio di quell'anno stesso, che i suoi sottomarini avrebbero affondato i mercantili di qualsiasi Paese che si avvicinassero all'Europa.

Wilson si persuase che la democrazia poteva essere salvata soltanto distruggendo l'autocrazia tedesca. Gli Stati Uniti entrarono in guerra il 7 aprile 1917, influendo sull'esito del conflitto con il loro formidabile apporto economico, mezzi e di uomini. Nel gennaio 1919 Wilson presentò alla conferenza di pace a Versailles con i famosi «14 punti», l'ultimo dei quali il progetto di una Società delle Nazioni, che doveva abbracciare con parità di diritti i piccoli ed i grandi stati. Fu un fallimento, anche perché Wilson dimostrò di non troppo al corrente della situazione delle nazionalità in Europa e di muoversi su un terreno utopistico. Gli stessi Stati Uniti rimasero fuori della Società delle Nazioni, sognata da Wilson. Ultimo suo atto fu la concessione del diritto di voto alle donne.

Un famoso manifesto: lo zio Sam invita i giovani ad arruolarsi per la prima guerra mondiale

I disoccupati americani accettano di diventare spalatori di neve pur di mangiare. Il simbolico dipinto di del 1934

Il ventinovesimo presidente **Warren Gamaliel Harding**. *Nel '20, eletto dopo Wilson, si pronunciò contro Società delle Nazioni e stipulò una pace separata con la Germania e con l'Austria. Rimase coinvolto in diversi scandali amministrativi (fra l'altro l'affare del Teapot Dome, che riguarda la concessione privati di terreni petroliferi statali); usava dire: «I miei migliori amici mi impediscono di dormire di notte!». Morì di attacco cardiaco nell'agosto '23, prima della scadenza del mandato.*

Calvin Coolidge; *trentesimo presidente degli Stati Uniti, era il vice di Harding; entrò nella Casa Bianca alla sua morte e fu confermato nelle elezioni del '24. Fedele al liberalismo conservatore ridusse le tasse federali e sostenne il «piano Dawes» per risolvere il pagamento dei danni di guerra da parte della Germania e dei suoi alleati. Celebre in America è la sua laconicità. Si dice che il suo discorso più lungo sia stato pronunciato nel '27, quando disse: «Non mi presenterò candidato nel '28».*

Herbert Hoover *il trentesimo presidente. Ingegnere minerario, abilissimo organizzatore, si occupò nell'immediato dopoguerra dei rifornimenti paesi che soffrivano della carestia (tipica vocazione dell'America). Fu eletto presidente nel '28. Nel '29 emanò la famigerata legge contro l'uso degli alcolici, conosciuta sotto il nome di «proibizionismo», che fu poi ritirata da Roosevelt nel '34, ma intanto diede incremento al fenomeno del gangsterismo, che proprio in quegli anni diffuse in modo straordinario, con reati di ogni genere. In quello stesso 1929 scoppiò la grande crisi che, partita Wall Street, sconvolse il mondo, creando disoccupazione e scioperi, crollo governi ed instaurazione di dittature. Il rivale di Hoover (che rimase ferreo oppositore dei mali «provocati del dirigismo socialista») fu F.D. Roosevelt, che lo superò nei presidenziali del '32. Morì a novant'anni, nel '64, dopo aver svolto, nel secondo dopoguerra, attiva opera di aiuto per le popolazioni della Germania e dell'Austria.*

Woodrow Wilson

Warren Harding

Calvin Coolidge

Herbert Hoover

Dopo aver guidato l'America contro Germania, Italia, Giappone

Roosevelt succubo di Stalin

Franklin Roosevelt accetta la candidatura alla presidenza

Franklin Delano Roosevelt (trentaduesimo presidente) resta nella storia degli Stati Uniti per il «New Deal» con il quale combatté la crisi economica, ■ nella storia mondiale per la sua partecipazione alla vittoriosa guerra contro la Germania, l'Italia, il Giappone. Era nato nel 1882 a Hyde Park, nello Stato di New York, apparteneva ad una delle famiglie più in vista d'America. Colpito da poliomielite ■ 39 anni, con straordinaria forza di volontà ricuperò in parte l'uso delle gambe e proseguì nella carriera politica. Fu eletto presidente nel 1932, conquistando la maggioranza in 42 dei ■ Stati.

L'America ed il mondo soffrivano ancora della crisi scoppiata nel '29. Roosevelt proclamò: «L'abbondanza è ■ soglie ■ casa. Questa nazione esige che si agisca subito». Varò così una serie ■ provvedimenti riassunti nel nome di «New Deal» (nuovo contratto), che si compendia nella tendenza ad allontanarsi ■ un'economia libera per adottare un'economia guidata. Grazie ■ risultati raggiunti, Roosevelt fu rieletto nel 1936; ■ trionfo personale. Vanamente tentò in molti modi di evitare ■ scoppio della seconda guerra mondiale. Visti inutili gli sforzi, proclamò l'America «arsenale delle democrazie» permettendo (con la legge «paga e porta via») ad Inghilterra ■ Francia di acquistare materiale bellico.

Fu rieletto una terza volta nel '40, come non era mai successo per altri. Nel dicembre '41 i giapponesi attaccarono Pearl Harbour, nelle Hawaii: era la guerra. Roosevelt fu il paladino della «resa incondizionata»: il nemico doveva sapere che poteva soltanto arrendersi senza nulla pretendere. A Teheran, nel dicembre '43, Roosevelt incontrò per la prima volta Stalin e ■ rimase affascinato. Con lui concordò l'apertura di ■ secondo fronte in Europa. L'accusa che gli storici gli fanno è di ■ creduto alla buona fede ■ Stalin (errore in cui Churchill non cadde mai), senza rendersi conto che il regime comunista avrebbe avuto facile gioco nell'appropriarsi dei Paesi dell'Europa orientale ■ dei Balcani.

Fu rieletto per la quarta volta (un record giudicato insuperabile). Partecipò ancora, in disastrose condizioni di salute, alla conferenza di Yalta nel febbraio '45. Uno storico ha scritto:

E' la fine del proibizionismo: la statua della Libertà brinda

«Era ipnotizzato da Stalin, si lasciava mettere nel sacco ad ogni momento. Offriva uno spettacolo che potremmo dire ■ pietoso...».

La fine giunse nell'aprile ■ quello stesso ■ no, per emorragia cerebrale. A Berlino, Goebbels festeggiò la notizia ■ ■ bottiglia di champagne, fingendo ■ non capire che ormai, anche senza Roosevelt, ■ Germania era in agonia.

Tuguri nella Virginia occidentale, una tipica zona depressa. Anche la ricchissima agricoltura americana attraverserà anni di crisi, a causa della siccità e per motivi economici

Banchina dell'East River trasformata in dormitorio per i disoccupati di New York

Alla conferenza di Yalta Roosevelt, tra Churchill e Stalin, si presentò in disastrose condizioni

Truman ordinò la distruzione di Hiroshima e Nagasaki

L'uomo della bomba atomica

Harry Truman

Harry Truman resterà nelle storia ■■■■ «il presidente che decise di gettare l'atomica». Era partito come negoziante di indumenti (fallito), poi entrò nell'organizzazione del partito democratico. Sempre dal '34, la sua carriera sembrava esaurita; invece Roosevelt lo volle accanto a sé ■■■e vice, nelle elezioni del '44, ■ Truman gli succedette automaticamente quando «F.D.R.» morì, il 12 aprile '45.

Nel luglio di quello stesso anno, ■ guerra vinta in Europa, partecipò alla conferenza ■■ Potsdam (dove furono tra l'altro definiti i confini della Polonia), ■ mise al corrente Stalin, ma tenendosi sulle generali, del terribile segreto americano. Churchill intanto ■■■ stato battuto alle elezioni in patria: alla confe-■■■■ prese parte il suo successore, il laborista Attlee. Nella seconda fase della conferenza, che si protrasse fino al due agosto, Stalin si scontrò spesso con Truman, trovando ■■■ avversario ben più valido del debole Roosevelt: fu l'inizio della guerra fredda.

La decisione più importante della sua vita fu l'ordine di sganciare la bomba atomica, prima su Hiroshima (6 agosto '45), poi su Nagasaki (9 agosto). Disse che era l'unico modo per piegare il Giappone e risparmiare vite umane, più di quante non ne distruggesse la bomba atomica.

Nel '48, dato da molti perdente, vinse invece le elezioni presidenziali battendo Dewey. Nel '49 diede vita al Patto Atlantico ed alla Nato; nel '50 intervenne in Corea per respingere l'invasione comunista.

Sulla corazzata «Missouri», nella baia ■ Tokyo, il generale McArthur riceve la resa senza condizioni dell'impero del Sole Levante. E' il due settembre 1945, in Asia la guerra è finita

Nel luglio 1945, alla conferenza di Potsdam, Truman informò Stalin che gli americani possedevano la bomba atomica, ma ■■■ rivelò completamente il segreto di costruzione. Nell'agosto dello stesso anno, per porre rapidamente fine alla guerra contro il Giappone, Truman diede ordine ■ sganciare gli spaventosi ordigni di morte ■■ Hiroshima e Nagasaki, provocando centinaia di migliaia di vittime ed enormi distruzioni. La paura nucleare è cominciata allora

Nel 1948 i sovietici bloccano le vie di accesso a Berlino. Truman reagisce ordinando di rifornire la città per le vie ■■ cielo e organizza un formidabile «ponte aereo». Per otto mesi, gli apparecchi americani atterrano a Berlino con cadenza impressionante: ■■■ ogni ■■ minuti, portando settemila tonnellate di rifornimenti al giorno, fino a quando i sovietici tolgono il blocco

Riportò alla Casa Bianca i repubblicani, dopo vent'anni

Eisenhower: generale di ferro

E' la vigilia dello sbarco in Normandia. Eisenhower, in Inghilterra, parla agli uomini della 101ª Divisione aviotrasportata

Di Eisenhower, ben prima che diventasse il trentaquattresimo presidente degli Stati Uniti, Winston Churchill disse: «In lui abbiamo un uomo che ha creato l'unità [illegible] armate alleate, al disopra [illegible] ogni considerazione nazionalistica». *Un giudizio che, venendo da Churchill, può essere considerato una lode straordinaria, [illegible] che certamente ebbe grande peso anche quando «Ike» intraprese [illegible] lotta per conquistare [illegible] più l'Europa, ma la presidenza.*

Veniva [illegible] povera famiglia [illegible] Kansas. Ufficiale [illegible] carriera, nel '40 era [illegible] colonnello; nel '42 [illegible] comandante in capo [illegible] si stabilì [illegible] Londra. Diresse gli sbarchi in Africa Settentrionale, poi, nel giugno '44, lo sbarco in Normandia: un capolavoro di organizzazione, la più gigantesca [illegible] bellica della storia. Alla vigilia, nel proclama alle truppe che stavano per affrontare un'impresa [illegible] pericolo estremo, disse: «Gli occhi del mondo sono su di voi. Le speranze [illegible] le preghiere degli uomini liberi vi accompagnano. La corrente ha cambiato direzione: marciamo insieme verso la vittoria, contro la tirannia!». *Molto discussa fu la sua decisione di lasciare la conquista di Berlino ai russi; Eisenhower preferì invece occupare i più importanti centri della Germania meridionale.*

Richiamato in patria, divenne capo [illegible] Stato maggiore generale [illegible] nel '50 comandante supremo [illegible] Nato. La campagna elettorale del '52 ebbe esito trionfale: i repubblicani tornarono alla Casa Bianca dopo cinque presidenze democratiche. Fu rieletto [illegible] '56; era il periodo della guerra fredda e dell'incidente dell'U2 americano abbattuto [illegible] sovietici. Ike non [illegible] ripresentò nel '60. Morì nel '69, a 79 anni.

Il 10 luglio 1943 Eisenhower ordina lo sbarco in Sicilia. Un soldato giunge sulla spiaggia trascinando uno dei tanti somarelli acquistati in Tunisia

Sbarco alleato in Normandia, 6 giugno 1944: gli uomini del contingente americano prendono terra sulla spiaggia «Omaha» battuta dall'artiglieria tedesca. Nel primo giorno [illegible] sbarcati circa 150 mila [illegible]

Il [illegible] aprile 1945 gli americani della I armata e i sovietici della V armata si incontrano presso Torgau. La Germania è annientata

Il presidente «Ike» visita l'Alaska, che è diventata il 49° Stato

Una presidenza trascinante, interrotta dall'assassinio di Dallas

Kennedy e la nuova frontiera

«La torcia è passata, ha cambiato mano»: così si disse quando John Fitzgerald Kennedy entrò, con il suo sorriso, il suo fascino travolgente, alla Casa Bianca come trentacinquesimo presidente. Era in realtà la generazione giovane che prepotentemente, con dinamismo, si affacciava alla politica, afferrava il timone del potere e reclamava i suoi diritti. Completò il quadro lanciando la sua formula «carismatica» *Nuova frontiera*, per indicare i traguardi che aspettavano i giovani, non solo negli Stati Uniti ma in tutto il mondo.

Riuscì a far dimenticare i fallimenti più clamorosi della politica di Eisenhower, a far presto passare nell'ombra i suoi primi rovesci, come l'avventura a Cuba per sbarcare nell'isola con l'infelice tentativo della «Baia dei Porci»; la freddezza dell'incontro con Kruscev a Vienna, le non poche mediocrità che lo circondavano. Conquistò trascinando la folla, con lo stile nuovo del contatto diretto, come fece in Europa, dove rimase memorabile il suo discorso a Berlino.

Quando John Kennedy divenne presidente, nel 1960, aveva 43 anni. Il suo predecessore, Dwight Eisenhower, ne aveva 70, il *premier* britannico McMillan ne aveva 66, come Kruscev; il *leader* germanico Adenauer 84, De Gaulle 70, il generalissimo Franco, *Caudillo* di Spagna, 68; Mao, incontrastato «imperatore» della Cina, 66. Ognuno di tali statisti poteva essergli padre, qualcuno addirittura nonno. Quel ragazzo dal sorriso smagliante prometteva un'America nuova, più forte, più competitiva nei confronti dell'Unione Sovietica.

Giunse, già con una nitida visione delle tecnologie del futuro e del prossimo impegno scientifico, a promettere che gli americani sarebbero stati i primi a mettere piede sulla Luna, anche per rifarsi del colpo vibrato dai russi con la messa in orbita dello *Sputnik*.

Kennedy fu il magnifico prodotto di una *équipe*, il risultato di una preparazione che potremmo definire «dinastica». Suo nonno aveva gettato le basi di un impero, anche economico; il padre, Joseph, era stato un uomo d'affari poco scrupoloso, capace di accumulare una ingente fortuna in ogni campo, dal cinema alla borsa, dall'edilizia alle speculazioni meno confessabili. La sua amicizia con Roosevelt portò Joseph Kennedy ambasciatore a Londra; come diplomatico non solo rivelò i suoi limiti, ma fu un fallimento, giungendo a prevedere il crollo dell'Inghilterra e una fulminea vittoria di Hitler. Ritornò in patria con sollievo degli inglesi.

Ai suoi figli toccò il compito di riscattare l'onore della famiglia. John appariva il più probabile vincitore nella corsa. Dopo di lui c'era Robert, poi Ted, poi i figli di John e di Robert, in una interminabile teoria di possibili «presidenti nella culla», come fu detto.

Ha lasciato scritto Arthur Schlesinger, che fu molto vicino al presidente: «... *la sua era la sensibilità di un uomo che vedeva la lotta del genere umano non da moralista ma da storico; persino* [illegible] *ironia, però che questa ironia recidesse in lui il nerbo dell'azione...*».

Nella prospettiva che ne seguì, dopo tutto quanto è stato detto e scritto di Kennedy, la sua presidenza ci appare attiva, nonostante tutto. C'era la famiglia, su cui allora non venivano proiettate ombre, c'era la moglie come Jacqueline, che fino a Dallas sostenne il suo ruolo in modo esemplare.

Kennedy grande amatore. Kennedy discusso, venne dopo, tutto dopo, mutò il quadro che ormai era entrato nella mentalità degli americani e ancora oggi, fra una battuta e l'altra della campagna elettorale, di tanto in tanto si sente, nei giorni più drammatici e difficili dell'amministrazione. Ford o della presidenza Nixon: «*...questo, Kennedy non l'avrebbe fatto*», oppure «*Questo, Kennedy non lo avrebbe detto*».

La tragedia di Dallas, un assassinio sul quale non tutto è chiaro e che conserva gli interrogativi angosciosi di una tragedia storica — come del resto la morte di Lincoln — spezzò un cammino, interruppe un programma; era evidentemente questo l'obiettivo che gli attentatori, che gli uomini di un eventuale complotto si proponevano.

L'America di Johnson non poteva più essere quella di Kennedy. Che sarebbe mai avvenuto nel Vietnam dove tanti ragazzi cadevano? Dove finivano gli ideali della *Nuova frontiera*? Sarebbero mai arrivati sulla Luna gli astronauti Usa?

Resta anche l'interrogativo se siano gli uomini a fare la storia o se siano la storia e le circostanze a creare gli uomini, e tirarli fuori da dietro le quinte. Kennedy, con il passare del tempo, è scalfito né da critiche né da pettegolezzi, rappresenta per l'America una pagina luminosa, da non dimenticare.

I 43 anni del nuovo presidente suggeriscono al caricaturista questa specie di statua della libertà in fasce

I tempi felici: John Kennedy con Jacqueline e i figli all'uscita dalla Messa

Dallas, 22 novembre 1963. Kennedy è stato colpito alla testa dalle fucilate di Lee Oswald; Jacqueline si china verso di lui

Gli Stati Uniti cominciano a perdere la «leadership» mondiale

Johnson, il presidente cow-boy

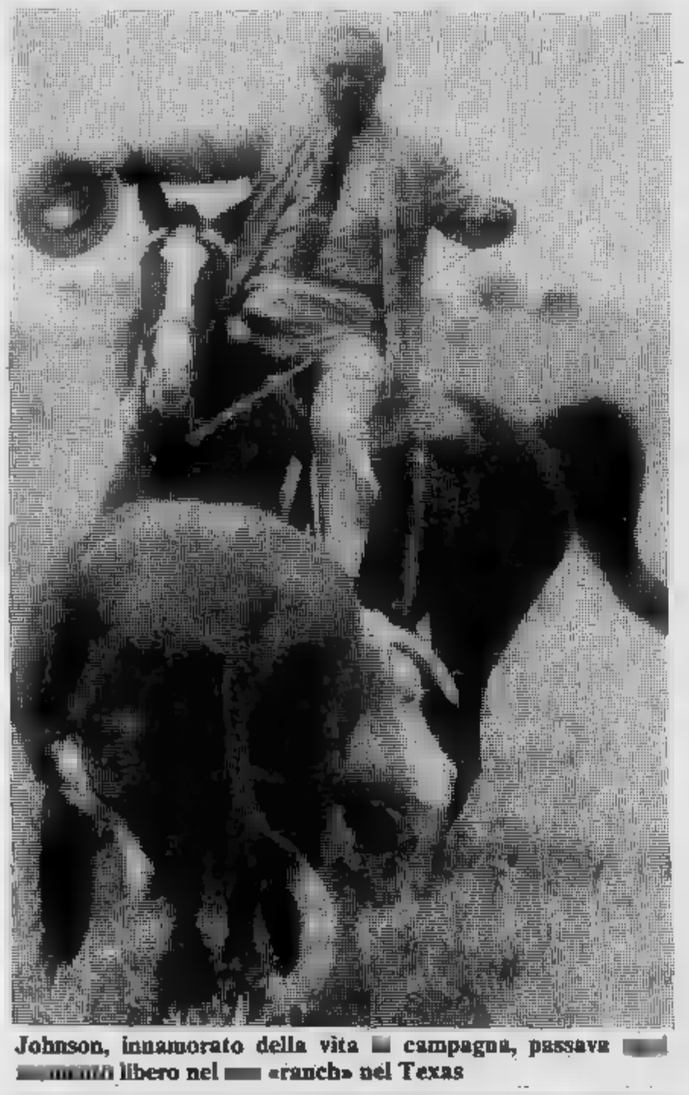

Johnson, innamorato della vita di campagna, passava molto tempo libero nel suo «ranch» nel Texas

Johnson ordinò il bombardamento delle basi nel Nord Vietnam. Nel '65 gli americani impegnati erano molti

Lyndon Johnson trentaseiesimo presidente, veniva dal Texas e fu subito definito un cow-boy. Nato nel 1908 fece una rapida carriera politica sino a diventare il «vice» di Kennedy. Un posto di primo piano, certamente, ma non sarebbe mai diventato presidente senza le pallottole di Dallas. Johnson era nel corteo del presidente Kennedy quando questi venne assassinato e si trovò di colpo sbalzato alla Casa Bianca dopo aver prestato il giuramento di rito, data l'emergenza e i pericoli che potevano incombere sull'America in un momento tanto delicato, sull'aereo stesso che portava la salma del presidente ucciso.

Johnson aveva accanto a sé una donna molto orgogliosa, sicura nella parte di first lady, *ossia di prima donna degli Stati Uniti.* Lady Byrd, *la chiamavano, aveva ben poche doti per divenire simpatica, soprattutto se raffrontata alla Jacqueline che fino ad allora gli americani aveva conosciuto e visto.*

Privo di una base culturale solida, niente affatto «testa d'uovo», come vengono di solito definiti in America gli intellettuali, Johnson aveva quei requisiti modesti e fin troppo rurali che andavano bene per la stragrande maggioranza dell'americano medio. La guerra nel Vietnam però continuava, i problemi fra l'America e Cuba, risolti temporaneamente con un «colpo d'ala» da Kennedy, che era riuscito a bloccare Cuba e a far smantellare i missili impiantati nell'isola Kruscev, rimanevano.

Johnson, presidente americano per volontà degli eventi, si trovò in gara per la Casa Bianca quando fu scaduto il suo mandato, nel novembre 1964, ma non ebbe difficoltà a battere un avversario come Goldwater. Gli americani, per tendenza, preferiscono la quiete alle avventure probabili, e Goldwater sembrava non promettere che avventure. L'assassinio di Robert Kennedy, fratello di John, avvenuto in circostanze altrettanto oscure, creò altri problemi alla coscienza americana. Johnson non era in grado di dare all'America quel senso di fiducia, quella leadership mondiale, *guida delle nazioni libere dell'Occidente, che era stato il mito di John Kennedy e la sua forza. Così tramontò Johnson, e quand'egli, non più presidente, morì, nel gennaio del 1973, i giornali impietosi non gli dedicarono molto spazio. Nato politicamente, come statista, nella tragica giornata di Dallas, se ne andava senza aver risolto neppure uno dei problemi che travagliavano l'America e i suoi alleati.*

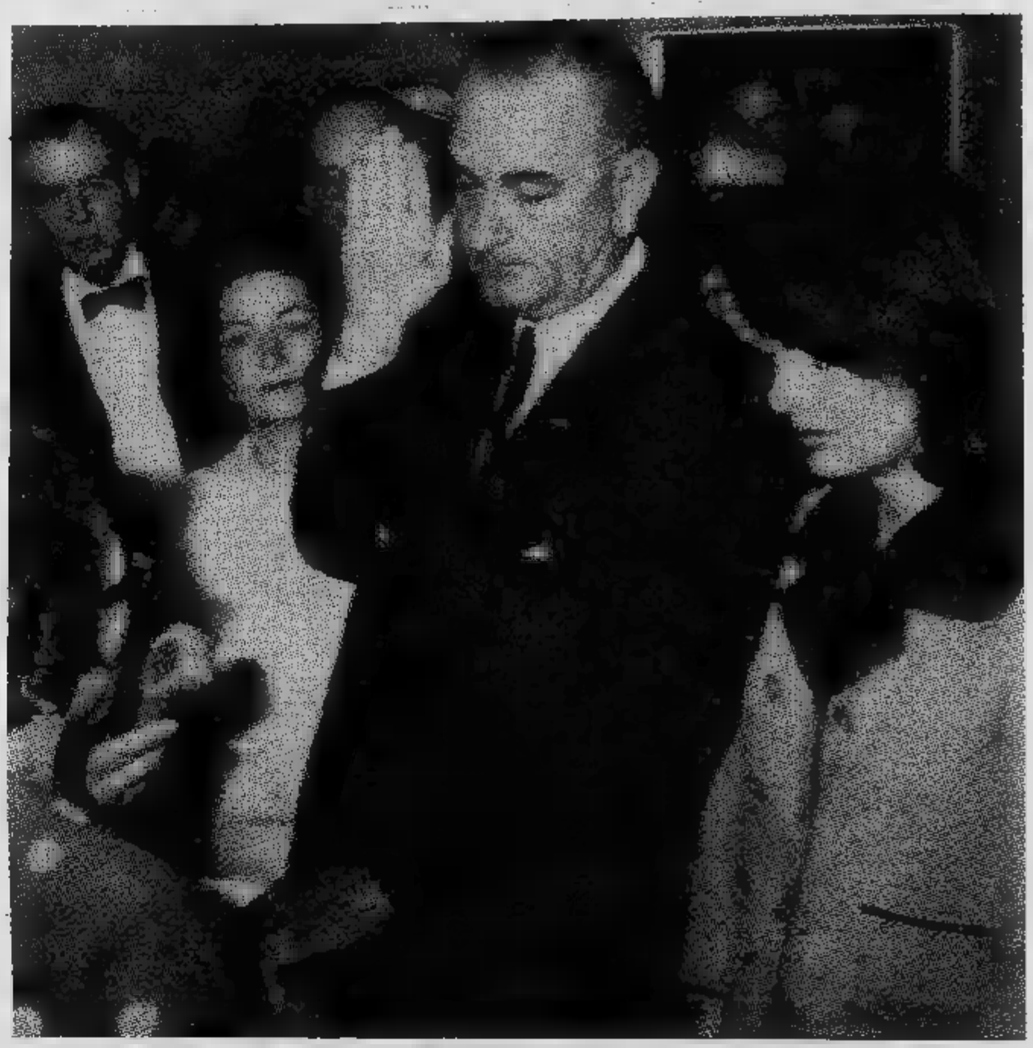

Due ore dopo che Kennedy è spirato, Lyndon Johnson, suo vice, diviene presidente giurando sulla Bibbia e sulla Costituzione. La rapida cerimonia si svolge nell'aereo che lo porta da Dallas a Washington. A sinistra la moglie di Johnson; a destra Jacqueline Kennedy

Los Angeles, 5 giugno 1968. Subito dopo aver festeggiato la vittoria nelle «primarie» della California il senatore Robert Kennedy, fratello del presidente ucciso, viene assassinato da un fanatico

Dopo l'impresa lunare, la buccia di banana del Watergate

Nixon costretto a andarsene

Richard Nixon, trentasettesimo presidente, è quello che ha offerto maggiore spazio d'estro ai caricaturisti. Giunto alla Casa Bianca dopo vani tentativi e ripetuti fiaschi, finì tra i fischi. Fu comunque un presidente ancora tutto da giudicare, particolarmente dal punto di vista storico, e non c'è dubbio sia stato compreso e capito, apprezzato, molto più all'estero che in patria. Succede spesso.

Scivolò su una buccia di banana per aver fatto intercettare comunicazioni telefoniche dei suoi avversari politici, ma, soprattutto, per averlo clamorosamente e spregiudicatamente negato e spergiurato. Una faccenda che in Europa non compresero mai, ma che l'America puritana e quacchera riuscì a perdonargli. Così due o tre cronisti ficcanaso andarono a fondo di quelle vicende, ne nacque un "caso", ci parlò di denunce, di destituzione, e alla fine Nixon, messo alle strette, preferì andarsene con le dimissioni, per evitare lo stato d'accusa. Eppure era stato il presidente che era riuscito, bene o male, a chiudere la piaga del Vietnam e a mandare uomini sulla Luna, come era stato preannunciato nei piani di John Kennedy, e ad aprire le porte verso la Cina.

Richard Nixon esultante per l'esito della vittoria

Nel 1971, a Pechino. Il presidente Nixon stringe la mano al presidente Mao

Due fotografie bastano da sole a salvare Nixon nonostante la crisi del *Watergate:* il presidente mentre parla con gli astronauti Usa subito dopo il loro rientro a Terra, quando sono ancora rinchiusi in quarantena dentro uno speciale furgone, e si congratula con loro; e Nixon che stringe la mano di Mao Tze-tung a Pechino.

Due eventi memorabili, che illuminano da soli una presidenza e servono a giudicarla davanti ai cosiddetti posteri, forse già davanti ai nostri occhi.

Nixon, non più presidente, Nixon destituito, cacciato, fu accolto a Pechino come un Capo di Stato, con tutti gli onori. *«I cinesi* — è stato dichiarato di recente da chi si è seduto sulla poltrona di Mao — *non dimenticheranno mai che egli fu l'americano nuovo che intuì la "realtà Cina" e la inserì in un contesto mondiale».*

Il resto, compreso l'affare *Watergate,* è polvere, è un problema interno che toccò, sia pure intimamente, le coscienze degli americani e lasciò il mondo esterno, gli stranieri, del tutto indifferenti. Accanto a Nixon fece la sua comparsa quella eccezionale, e volte diabolica intelligenza di Kissinger, come Segretario di Stato che non del tutto impropriamente qualcuno ha definito il "Taillerand dell'epoca moderna".

Se in politica in America si sposa alla religione, allora c'è un Foster Dulles, che unito ad Eisenhower vedemmo all'opera, soprattutto nei confronti del mondo comunista e all'epoca dell'aggressione sovietica all'Ungheria e della crisi di Suez. Se la politica si unisce alla cultura, si ha un Kissinger, e il risultato è differente ma altrettanto clamoroso. E' un *manager* che si viene a occupare di politica e gestisce la cosa pubblica con la spregiudicatezza con cui si può mandare avanti un'azienda.

E' il 21 luglio 1969 il primo uomo a mettere piede sulla Luna di Neil Armstrong, capo della missione Apollo

Le cadute di Ford

Gerald Ford si accascia durante una cerimonia: il flash di un fotografo, scattato a breve distanza, ha fatto pensare a un attentato

Gerald Ford, trentottesimo presidente, continuò il squallore del dopo-Kennedy. Come Johnson, rappresentava l'America media, ma in un senso ancor più basso.

E' destino che, di tanto in tanto, capitino all'America presidenti così. Non tutti possono essere come Washington, Lincoln, Roosevelt o Kennedy. Ford fu il presidente a cui toccò, nonostante tutto, di celebrare il bicentenario degli Stati Uniti e di ricevere tutte le personalità mondiali che in quell'occasione visitarono la Confederazione.

Rimase celebre soprattutto per la sua abilità nell'andare per terra. «*Cadeva bene* — ha scritto di lui un biografo — *sia che scendesse dalla scaletta di un aereo, sia che dovesse uscire dall'auto presidenziale. Andava dignitosamente per terra, poi si rialzava*».

«Lo interessa solo non fare nulla e restare alla presidenza»

Carter: succederà a se stesso?

Carter, trentanovesimo presidente, è [illegible] nulla. Un altro «americano medio che forse è al [illegible] sotto [illegible] media» come [illegible] scritto [illegible] periodico inglese, e che ha dato un solo risultato apprezzabile: l'accordo [illegible] Camp Davis, tra Sadat [illegible] Begin.

[illegible] ha la forza trascinatrice di un Kennedy, [illegible] tra [illegible] Johnson [illegible] [illegible] Ford. Per circa [illegible] [illegible] ufficiali di Marina, si [illegible] laureato all'Accademia navale di Annapolis. Viene dal [illegible] anti-razzista, [illegible] integrazionista.

«Non si [illegible] mai ciò che vuole. Forse l'unica cosa che lo interessa — *ha sostenuto un commentatore suo [illegible] versario* — è di non fare nulla [illegible] di rimanere alla presidenza». *Carter, già venditore [illegible] noccioline; Carter che riesce a battersi e a vincere contro l'esponente più forte, Ted, del clan dei Kennedy; Carter che se la cava molto male con gli ostaggi americani caduti nelle mani di un fanatico iraniano come Khomeini; Carter che tenta impacciato quel famoso* blitz *per liberarli e non ci riesce; Carter che ha la quasi certezza che gli ostaggi saranno liberati poco prima delle elezioni Usa solo perché [illegible] Teheran vogliono dargli [illegible] mano, non per amicizia ma perché sanno che con il suo antagonista Reagan, presidente, in Iran troverebbero tutto più duro e più difficile.*

E' opinione comune che Carter vincerà, che resterà alla Casa Bianca per le stesse identiche ragioni per cui restò Johnson, cioè senza infamia [illegible] senza lode, dopo aver battuto l'avventuroso Goldwater. E' [illegible] glio non correre rischi, non perdere il petrolio del Golfo, [illegible] cercare avventure. Carter l'avventura — come il blitz *in Iran — la [illegible] solo quando, anche con tutti i rischi che comporta, i suoi consiglieri lo assicurano, [illegible] torto, che tutto potrebbe andare per il meglio. Poi con aria sconsolata appare sul video per dire:* «Mi spiace molto. La responsabilità del fallimento [illegible] soltanto mia...».

In queste occasioni l'America più intellettualmente preparata, [illegible] che costituisce comunque [illegible] minoranza esigua, guarda indietro, a un Kennedy o [illegible] Nixon, nonostante tutto. Ci sono insomma tutti i presupposti perché Carter succeda a Carter. Reagan ricorda troppo Goldwater e non ha presa [illegible] quella massa che «non vuole avere grane» [illegible] *soprattutto* «non correre avventure».

Un presidente trascinante, che il mondo libero occidentale, oltre che gli americani, riconosca [illegible] leader, forse è già nato, forse è alle porte, ma certo non in queste elezioni. [illegible] trova ancora nascosto nei meandri della politica. Non dietro l'angolo, [illegible] lontano.

Settembre [illegible] [illegible] mediazione [illegible] Carter, il presidente egiziano Sadat [illegible] il premier israeliano Begin concludono [illegible] Camp David un accordo di pace dopo dieci anni [illegible] ostilità. Per Carter è [illegible] momento più luminoso [illegible] legislatura

Giugno 1980: Carter visita il Vaticano. Giovanni Paolo II accarezza Amy

L'assalto ordinato da Carter per liberare gli ostaggi in Iran fallisce clamorosamente. Otto marines muoiono

A [illegible] Carlo Morlondo e [illegible]

Supplemento al numero [illegible] [illegible] [illegible] [illegible] 4-11-1980 - *Direttore Responsabile:* **Sandro Doglio**

IL LUNAPASSERO di Mike Higgs (Opera Mundi)

IL TERRIBILE VICHINGO di Dik Browne

OROSCOPO DI OGGI

RAFFAELLA GIRARDO

ARIETE (21 marzo - 20 aprile)
Malgrado il vostro impegno applicato nel lavoro non riuscirete a realizzare che vi siete promessi a causa degli influssi che vi sono sfavorevoli. Fate attenzione a visite indesiderate dei ladri. Venere positiva al segno e vi permetterà di una questione con il partner.

TORO (21 aprile - 21 maggio)
Chi dovesse affrontare viaggi di lavoro approfitti del periodo favorevole, i risultati certamente più che soddisfacenti. Giornata positiva anche per quanto riguarda la professione, avrete molto successo grazie anche alla collaborazione di un collega. Serenità in amore.

GEMELLI maggio - 21 giugno)
Giornata molto soddisfacente, tutto quello che intraprenderete verrà portato a termine con estrema ed otterrete anche notevoli vantaggi. Giove protegge il lavoro e per alcuni si prospettano promozioni da tempo desiderate. amore i nuovi incontri si rivelerdursturi.

(22 giugno - luglio)
In giornata alcuni si accorgeranno di perso iniziative di lavoro molto imprudentemente; malgrado cercheranno di ricorrere ai ripari influssi negativi Saturno prometteranno una soluzione valida. invece tutto il meglio.

LEONE (23 luglio - agosto)
più intuitive più sicuri il partner; l'unica cosa che manca al vostro rapporto e che lo renderebbe senz'altro più . Gli influssi per ciò che riguarda il lavoro sono a vostro vantaggio, mettetevi più impegno, porterete a termine molte .

(23 agosto - 22 sett.)
Malgrado nutrite dubbi nei riguardi della riuscite ugualmente a trovare il tempo da dedicargli, non resta altro che farvi desiderare; otterrete certamente successo. lavoro tutto procede bene, esiste però in buona lede chi già dubitate.

(23 sett. - 22 ott.)
Sarete in armonia per ciò che riguarda i rapporti con cari, alcuni problemi famigliari dovrebbero preoccuparvi occorre però un chiarimento che sistemerebbe senz'altro le discussioni. Non che il lavoro vi presenta giornata favorevole.

(23 ott. - 22 nov.)
Mercurio in congiunzione negativa a Giove vi danneggerà in specie negli affari dove subirete alcune perdi-. Alcuni dovranno fare anche molta attenzione a furti. Perché proceda bene con la persona amata da parte vostra più affiatamento.

SAGITTARIO (23 nov. - 21 dic.)
Nonostante vostra volontà applicata riuscita di un progetto di lavoro avrete gli influssi negativi che non vi lo permetteranno, daranno il che meritate. Nelle relazioni sentimentali troverete molta comprensione da parte del partner.

LA TORINESE
Classe - Convenienza
Cortesia
V.A. Doria 8 - Tel 510 938
PROFUMI

CAPRICORNO (22 dic. - 20 gen.)
Venere e Giove vi creeranno alcuni problemi. In accusato il partner ingiustamente ed ora dovrete rimediare quanto prima, nel lavoro dovrete affrontare ostacoli non indifferenti che vi renderanno insicuri di voi.

(21 genn. - 18 febbr.)
La mancanza di un valido affetto vi renderà molto nervosi e vi impedirà impegnarvi vostro favore. Fra non molto astri vi aiuteranno a risolvere questo problema che voi è Dimostratevi dinamici negli affari, concluderete .

PESCI (19 febbraio - 20 marzo)
Nell'ambito affiatati i colleghi e allontanate quel comportamento di distacco che finora te assunto, ne trarrete anche ottimi vantaggi. Anche se questo periodo non potete contare su una persona che vi amore voi non sentite la mancanza.

SCACCHI

del problema n. 2204:
I. Cf5 (min. 2. matto)
N. (5+3)

W. Pauly
(Chemnitzer Tageblatt, 1927)
Il Bianco matta in 3 mosse

DAMA

Il B. vince in 9 mosse
(E. Tajé)

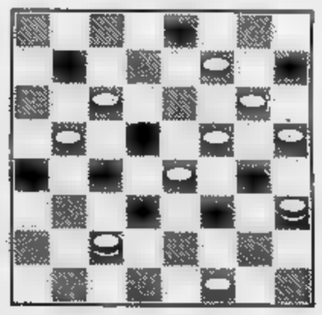

SOLUZ.: 31-28, 23-32; 7-4, 14-23; 26-28, 32-23; 12-7, 3-13; 24-23, 5-14; 16-12, 17-10; 22-6, 8-15; 6-11, 14-7; 4-27.

L'ANGOLO ENIGMISTICO

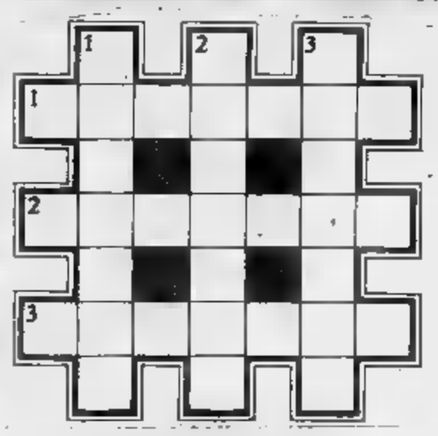

Colonnina

Scritte orizzontalmente le sette parole, nella colonnina in grigio si leggerà nome una città del Trentino distrutta nel 1222 da un incendio.

1. Abbecedario
2. Il complesso figli
3. Capacità
4. Giocatore di calcio
5. Scomodità
6. [illegible]
7. Voi ed io

Il quadrato a tre punte

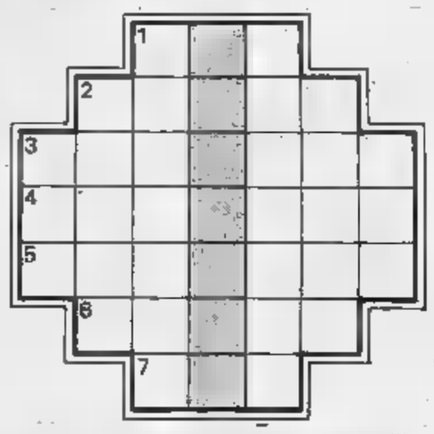

ORIZZONTALI
1. Attrezzo ginnico
2. Celeberrimi quelli di Chopin
3. Cercar sapere i fatti altrui

VERTICALI
1. Fa provincia con Massa
2. Ingannevole
3. Evitare scaltramente

SOLUZIONI — 1. abc; 2. prole; 3. abilità; 4. trentino; 5. disagio; 6. bonta; 7. noi. Nella colonnina: «Bolzano». — Il quadrato a tre punte: *Orizzontali*: 1. cavallo; 2. Preludi; 3. bracare. *Verticali*: 1. Carrara; 2. fallace; 3. eludere.

Gli annunci gratuiti su Stampa Sera

OGNI MARTEDÌ - MARCHE AUX PUCES

STAMPA SERA

Il mercato delle pulci

nome indirizzo

cognome telefono

COMPRO□ VENDO□ CAMBIO□

REGOLAMENTO: Il mercato delle pulci (GRATUITO E RISERVATO ESCLUSIVAMENTE AI PRIVATI) sarà pubblicato tutti i giovedì nell'inserto ***in casa.*** Queste le voci:
Abbigliamento, articoli e attrezzature sportive usati - Animali - Arredamento, elettrodomestici, televisori usati - Collezioni (escluso filatelia) per un massimo di L. 100.000 - Dischi e strumenti musicali usati - Fotografia, cinematografia, ottica per un massimo di L. 100.000 - Giocattoli usati - Libri, giornali, fumetti usati - Hobbies - Messaggi - Scambi con valore massimo di L. 50.000

Ritirate la busta affrancatura a carico Stampa Sera alla vostra edicola ed imbucatela con i vostri annunci.

auto Fiat ai prezzi del 1979.

Sono visibili, e individuate da apposito adesivo, presso le nostre Succursali e Concessionarie.

Manteniamo anche sulle 131 [redacted] 132 di questo stock speciale il vantaggioso trattamento promozionale già in corso per tali modelli, cioè:

assicurazione RC gratis* per un anno sulle versioni [redacted] benzina, "Superbollo" gratis* per un anno sulle versioni Diesel.

[redacted] Succursali e Concessionarie Fiat applicheranno infatti [redacted] abbuono pari [redacted] costo medio [redacted] un'assicurazione RC per un anno sulle 131 e 132 benzina, e un abbuono pari al costo del "Superbollo" per un anno, sulle 131 [redacted] 132 Diesel.

Succursali [redacted] Concessionarie [redacted] Vendita Fiat:

TORINO - FIAT SUCCURSALE DI VENDITA E ASSISTENZA *Corso Bramante 21 - Tel. 5661*
AUTOCAGNO *C.so Vercelli 168 - Tel. 200800*
AUTOFRANCIA *C.so Francia 341 - Tel. 796410*
AUTOMOTOR *Via Rossini 26 - Tel. 871126*
CAVALLERI *C.so F. Turati 37 - Tel.* [redacted]
GOTTA *C.so Valdocco 15/19 - Tel. 531130*
ORECCHIA [redacted] SCAVARDA
C.so Lecce 50 - Tel. 761545
S.A.C.A.U.T.O. *C.so Racconigi 141 - Tel. 332727*
SICA *Via* [redacted] *30 - Tel.* [redacted]*5662*
VALLE *Via* [redacted] *Cristina 52 - Tel. 663174*
CARIGNANO - ESSEEFFECAR
C.so C. Battisti 63 - Tel. [redacted]
CHIERI - S.I.A.C.
Via [redacted] *Inferiore 80 - Tel. 9478455*
[redacted] - BONO
Via Torino 11 - Tel. 9101423

CIRIÈ - BRUNERO
[redacted] *F.lli Remmert 16 - Tel. 9204015*
[redacted] - IVREAUTO
C.so Vercelli 121 - Tel. (0125) 251520/1
[redacted] - S.C.A.P.
C.so Torino 13 - Tel. 70245
[redacted] - VART
C.so Susa 44 - Tel. [redacted]
RIVAROLO - PAGLIERO
[redacted]*dale Torino 166 - Tel. 29268*
ROMANO CANAVESE - MORESCO
Stradale Statale 26 - Tel. 230537/8
ROSTA - SARAUTO
C.so Moncenisio 79 - Tel. 9540280
VENARIA - MOLINAR
Viale Roma 3 - Tel. 490015
[redacted] - SACA
C.so Pieve 94 - Tel. 362574

BORGO S. [redacted] - BERARDENGO
[redacted] *Nizza* [redacted] *- Tel. (0171) 769717*
BRA - GENERALAUTO
V.le Madonna [redacted] *Fiori 20 - Tel. (0172) 42013*
CUNEO - PISANI
[redacted] *Europa 24 - Tel. 61812*
FOSSANO - CORCIARINO & MANFREDI
V.le E. Elena 120 - [redacted] *60723*
MONDOVÌ - ELLERO
[redacted] *Repubblica 2 - Tel. 40252*
SALUZZO - ACAS
C.so Roma 7 - Tel. 43227
SAVIGLIANO - FISSOLO
Via della Vittoria 41 - [redacted] *2323*
AOSTA - AUTO ALPINA
[redacted] *Mazzini -* [redacted] *2368/40963*
SICAV - *C.so Battaglione Aosta 83 Tel. 40333/40146*

ALESSANDRIA
FIAT SUCCURSALE [redacted] VENDITA [redacted] ASSISTENZA *V.le Massobrio 20 - Tel. 68755*
GRIGNOLIO *V.le Marengo 54 - Tel.* [redacted]
[redacted] - SACAR
C.so Torino 40 - Tel. 216241
ASTI - PIUBELLI s.r.l.
C.so Alessan[redacted] *188 - Tel. 271866*
CANELLI - SAR
Via Asti [redacted] *- Tel. 81107*
[redacted] - GRIGNOLIO
C.so [redacted]*tino 125 - Tel.* [redacted]
[redacted] - MANDRINI
Largo Curiel 2 - Tel. 91744-93417

FIAT Filiale di Torino

ECONOMICI

5 Locali e negozi

offerte

UFFICIO
libero signorile piano rialzato adiacenze piazze Bernini 7 vani [redacted] mq 210 L. [redacted] milioni facilitazioni tel. [redacted].

VIA RIVALTA
negozio [redacted] 50 [redacted] vende Lux Case, [redacted] 548.476.

7 Offerte lavoro e impiego

operai, autisti, fattorini

A.A.A. A ragazzi/e volenterosi offriamo ottimo guadagno per [redacted] lavoro organizzato. Via Principe Tommaso [redacted] C.

A.A.A. AMBOSESSI giovani offriamo ottimo guadagno per lavoro organizzato via [redacted] 24 angolo corso [redacted] ufficio.

AGENZIA immobiliare conosciuta [redacted] attività [redacted] salute cerca socio esperto [redacted]mo. Tel. 339.629 333.470.

AGGIUSTATORI stampi tranciatura a [redacted], [redacted] livello, [redacted] ottima esperienza [redacted]. Ottime condizioni retributive. Telefonare 470.1856.

[redacted] governante tuttofare (fissa) pratica conduzione casa zona [redacted]. Tel. 779.364.

IMPRESA cerca muratori e carpentieri artigiani cottimisti regolarmente iscritti. [redacted] rare solo[redacted] capaci tel. 898.322.

MOBILIFICIO cerca falegname e ore sera[redacted] pratico. Presentarsi: via B. Luini [redacted].

impiegati

A.A. FUNZIONARIA spiccata personalità autonoma ricerca società immobiliare. Offresi [redacted] qualificante e ben retribuito. Telefonare 517.591.

[redacted] immobiliare [redacted] acquisitori [redacted] Torino. Offresi fisso [redacted] provvigioni inquadramento. Richiedesi esperienza anche minima. Tel. 513.916.

ASTI società immobiliare cerca personale per ampliamento organico trattam[redacted] nomico sicuro [redacted]. Tel. (0141) 55.675.

AZIENDA Beinasco [redacted] impiegata 3°-4° livello [redacted] diretto; l'inserimento è [redacted] il magazzino con uso [redacted] terminale IBM sistema [redacted]; è richiesta specifica esperienza. [redacted] ufficio al 349.0556.

[redacted] progettisti prodotti [redacted] specifica di componenti elettromeccanici di piccole o medie dimensioni [redacted] media azienda ele[redacted]. Scrivere: «Publikompass 185 — 10100 Torino».

IMPORTANTE azienda operante settore edile ricerca ingegnere civile preferibilmente esperienza settore pre[redacted]bricati. Richiedesi iscrizione albo. Telefonare 0143 462.493.

SOCIETA' immobiliare [redacted] acquisitori-trici per ampliamento organico fisso provvigioni auto propria. Tel. [redacted].

SOCIETA' immobiliare ricerca giovani studenti per facile lavoro esterno part-time. Interessante retribuzione. Telefonare 472.181.

15 Autovetture

A.A.A.A.A.A. AUTOFRANCIA [redacted] concessionaria Fiat con modernissimo centro [redacted] stenziale consegna rapidissima permute vantaggiose. [redacted] Sava fino 30 mesi senza cambiali leasing. Cordialmente vi aspettiamo all'Autofrancia [redacted] Francia 341 (sabato aperto tutto il giorno).

A.A.A.A.A. AUTOFRANCIA centro autoccasione con garanzia 12 [redacted] permute vantag[redacted] lunghe rateazioni con minimo anticipo: 500, 126, 127, 128, Ritmo, 131, 132, A112, Dyane 6, R4, R5, R6, Alfasud, [redacted] 90, [redacted] e 128 famigliare, ecc. Cordialmente vi aspettia[redacted] all'Autofrancia [redacted] Francia 341.

[redacted]. [redacted] corso [redacted] disponiamo [redacted] seguente [redacted]o: 126 N / [redacted] P / [redacted] / 128 / 128 coupé / [redacted] / 131 / 127 Sport / R5 / Mini 90 / Mini De Tomaso / Horizon 1100 / Simca 1000 e 1100 / Dyane 6 / Giulietta [redacted] / Golf GTI / Bagheera [redacted] CX / Gamma e [redacted] altre. Minimi anticipi lunghe rateazioni. [redacted] corso Vercelli 66 [redacted]to aperto tutto il giorno. Telefono 230.881.

A.A.A.A.A. SELAUTO Fiat [redacted] consegna [redacted] ore, rateazioni Sava 30 mesi. Superoccasioni revisionate con garanzia 12 [redacted] tagliando: 500, 126, 127, 128, Ritmo, 131, 132, A112, A112 Abarth, Dyane 6, R4, [redacted] Alfasud, Citroën GS, ecc. permute [redacted]taggiose. Lunghe [redacted] minimissimi anticipi. Selauto venditori autorizzati Fiat corso Trapani 116 (sabato aperto tutto il giorno).

ACQUISTIAMO
acquistiamo [redacted] al prezzo più [redacted] recenti. Autocommercio [redacted] Orbassano [redacted] e Lincarauto [redacted] Principe Oddone 68 (anche [redacted] tutto il giorno).

ACQUISTIAMO pagando massimo: 126, Panda, 112, [redacted], 131, [redacted] Romeo, Delta, Bmw, Fiesta, R4, R5, R6, [redacted]. Corso Raffaello 3, telefono 658.001.

ACQUISTO auto piccole e [redacted] cilindrata anche semestrali massima valutazione, [redacted] gamento contanti via S. Ottavio 32, telefono 877.242 aperto [redacted] il [redacted].

ALLA Gruppo Marello concessionaria Renault vi sono 40 autovetture [redacted] in garanzia, per chi [redacted] vuole [redacted]. Via Galluppi 5, tel. 630.123.

AUTODESTEFANI
compra vende cambia vetture di tutti i tipi corso Grosseto 55 tel. 293.992 216.643 (aperto anche il sabato pomeriggio).

AUTOVETTURE [redacted]
semestrali Fiat Lancia Autobianchi selezionate. N[redacted] tutte marche e d'importazione pronta [redacted]. Assortimento usate. Leasing permute rateazioni. [redacted] corso Turati 15. Tel. 599.878, [redacted].

A112 Elegant 1980 bianca accessoriatissima privato [redacted] il milioni [redacted] mila [redacted]. 540.773 760.897.

BEPI KOELLIKER
[redacted] garanzia Mini 90 120 [redacted] De Tomaso Allegro 110 1300. Aperto anche il sa[redacted] mattina. Via Barletta 133/135 tel. 353.636/7/8.

[redacted] **KOELLIKER**
vende A 112 75/78 Citroën GS Break Alfasud T 79 Horizon 79 Opel Ascona 78 Ford Escort [redacted] aperto anche il sabato mattina [redacted] Barletta 133/135 tel. 353.636/7/8.

BMW OCCASIONI [redacted]
320/6 accessoriatissimo, nuovo [redacted] targare 733 1 [redacted] metallizzato, condizionatore, [redacted] originale - 520 6 cilindri metallizzato, vetri azzurri, test control - 2800 grigio metallizzato anno 1970 ma in [redacted] condi[redacted] - permute rateazioni [redacted]. Franscar, corso Vittorio Emanuele 208, telefono 758.282.

BMW 316, Bmw 520, M60, Bmw 733I, Por[redacted] Turbo, [redacted] GTI, Giulietta 1.3, [redacted]ta 1.6 vende permute CB Auto. Telefonare [redacted].

[redacted]
verde scuro metallizzato lunotto termico con[redacted]ini, Kit Car, corso [redacted] Ferraris 24, telefono 518.612.

[redacted] 320 M8 5 mesi vendesi [redacted] Agnelli [redacted] tel. 011/325.647.

[redacted] / 316 / 520 / 2800 [redacted] / 1602 / 2002 / Renault 20 GTL 1600 / Golf Diesel 5 porte / Golf 1100 / 127 / A 112 / Alfetta 1.6 / 1.8 / GTV / 1750 GTV / 131 Super 1300 / Mini De Tomaso / 128 CL. [redacted] Prettiautomobili, via [redacted] Donato 81.

CAMPAGNOLA Fiat lunga [redacted] posti hard-top benzina come nuova garanzie [redacted]. Telefonare 302.548 - 300.161.

CHI cerca [redacted], trova Lincarauto Concessionaria Talbot, Si[redacted] in pronta consegna Horizon, 1510, Solara, [redacted], Ranch, la più grande esposizione [redacted] vetture d'occasione. Fiat, Lancia, Alfaromeo, Renault, Opel, Volkswagen, controllate [redacted] nostre [redacted] e nostri prezzi. Ricordate chi [redacted] Trova Lincarauto [redacted] Principe Oddone [redacted] e corso Orbassano 72 (aperto anche il sabato).

COMMISSIONARIA acquista furgoni e camioncini e vende nuovo con allestimenti speciali. [redacted]. Corso Grosseto 85, telefono 215.143.

COMPRO contanti qualsiasi autovettura [redacted] che ipotecate [redacted] valutazione [redacted] vostro domicilio tel. 351.257.

DYANE NUOVA
L. 4 milioni 130 mila «chiavi in mano» cinture inerziali, 19 km con 1 litro pronta consegna minimo anticipo L. 1 milione [redacted] mila rime[redacted] sino a 36 mesi senza [redacted] Citr[redacted] da sempre Franscar corso Sebastopoli 272 tel. 323.893/4.

FUORISTRADA
pronta [redacted] Suzuki Daihatsu diesel e benzina Lada Niva Mehari 4 × 4 Jeep Savana ed inoltre vasto assortimento usato. Autostandar, corso Belgio 179, tel. 896.548.

FURGONI [redacted]
acquistiamo e vendiamo qualsiasi modello. Autostandar, [redacted] Giulia di Barolo 3/O, [redacted]ni 831.751 - 882.456.

GENCAR
CAMPAGNA DIESEL
[redacted]
Il nuovo centro dell'auto d'occasione della Gencar, [redacted]sionaria Opel, propone agli interessati [redacted] autovetture a gasolio la formula Pierreci [redacted] spe[redacted] con successo all'estero. Pi = provata. Erre = revisionata. Ci = collaudata. Dopo queste operazioni [redacted]guite con scrupolo [redacted] espe[redacted] dai [redacted] tecnici potete tranquillamente salire sull'auto a gasolio [redacted] vi proponiamo e viaggiare a un costo inferiore alle 30 lire per chilometro. Autovetture Diesel a partire [redacted] L. [redacted] milioni [redacted] mila. Permute e lunghe rateazioni anche [redacted]. Gencar via Nizza 165, tel. 696.1755 aperto anche il sabato pomeriggio.

GIULIA Super 1,3 [redacted] '75 unico proprietario come nuova, stupenda occasione, [redacted]diamo o permutiamo: Euromotor, corso Principe Eugenio 11, telefono [redacted] (sabato [redacted] tutto il giorno).

GOLF GTI, [redacted] '77 perfetto, Beta Montecarlo, coupé HPE, R5 Alpine, Spitfire '78, [redacted]112, Panda. Telefonare [redacted].

[redacted] 4,2 74 77 con [redacted] vende Bepi [redacted] Automobili via Barletta 133/135 tel. 353.636/7/8/9.

[redacted] concessionaria Lancia ottime oc[redacted] di tutta [redacted] produzione Lancia Autobianchi. Vetture revisionate dilazioni Lancar corso Regina Margherita 270.

LANCAR [redacted] Lancia vende Fiat tutti i tipi, vetture estere [redacted] perfette condizioni. Lancar, corso Regina Margherita 270.

MECCANICO ve[redacted] privatamente per conto clienti: 127 da 950 mila, 500 da 530 mila, 850 da 300 mila, 128 da 700 mila, 124 da 500 mila, 125 da 600 mila. Buone di meccanica e [redacted]eria eventuali [redacted]. Officina Sardella 626.811.

MERCEDES 280 SE
Meta[redacted] - cambio 5 [redacted] - unico proprietario - neanche [redacted] mila km. come nuova: Franscar corso Vittorio Emanuele [redacted]. Telefonare 758.282.

[redacted]
[redacted] indirizzi [redacted] un'auto d'occasione. Visitateci: Lincarauto corso Principe Oddone 68 corso Orbassano 72.

OSART vende Alfetta 2000 L 6 mesi testa di moro [redacted] all'origine [redacted] nostra organizzazione quindi proveniente dalla rete ufficiale con garanzia assoluta via Frejus 12, tel. 442.280 442.351.

OSART vende Alfa Sud super 1200 [redacted] '78 color rosso Alfa unico proprietario via Frejus 12, tel. 442.280 442.351.

OSART vende permuta Alfasud [redacted] grigio Somma anno 77 unico proprietario valida occasione, via Frejus 12, tel. 442.280.

PER LA SCELTA
della [redacted] vettura [redacted]ionli c'è Solma Auto. Ti offriamo rateazioni fino a 30 mesi senza anticipo. Solma Auto [redacted] Giulio Cesare 186. Tel. 205.1977 - 205.2005.

PRIVATO vende Golf GTI ToS8 nero L. 7 m[redacted]lioni 200 mila. Telefonare 763.236 - 710.358.

PRONTA consegna Golf, Bmw, Fiat, Alfaromeo, Lancia Delta, Mercedes 200 D, [redacted] **Pallas D,** [redacted] **Leasing corso Tortona** [redacted] **Torino.**

RENAULT [redacted] gamma permute vantaggiose comode [redacted] perfettamente revisionato con garanzia Renauto corso Siracusa 75 tel. 325011 corso Turati 74 tel. [redacted].

R.20 TI anno 78 blu scuro, unico proprietario, perfetta, prezzo interessante, vendiamo o permutiamo. Euromotor [redacted] Principe Eugenio 11. [redacted] 539.595 sabato aperto tutto il giorno.

SULLE nostre a[redacted] usate vi offriamo la possibilità [redacted] farla periziare dal [redacted] meccanico [redacted] fiducia. Gruppo Marello concessionaria [redacted] via [redacted]luppi 5 tel. 630.123.

TRIUMPH Spitfire perfette condizioni [redacted] nuovo [redacted] km privato [redacted] a L. 3 milioni [redacted] mila tel. 519.085 - 519.017.

VENDI[redacted] rateando selezionate: 126, Panda, 112, Ritmo, 131, Alfa Romeo, Delta, Bmw, Fiesta, R4, R5, R6, R14, Corso Raffaello 3, telefono [redacted].

124 124 124 124 124 Sest da Grazielle lo tro[redacted] **Tortona 33. Tel.** [redacted]

[redacted] Motocicli

[redacted] Ape portata 2-6 q.li ciclomotori Si [redacted] Bravo Boxer [redacted] consegne pronte. Moroni, corso Unione Sovietica 169, telefono [redacted].

[redacted] Acquisto alloggi

A.A. ACQUISTA alloggio soltanto [redacted] privato libero [redacted] Torino. Telefonare, ore pasti, 707.2227.

A.A. [redacted] causa trasferimento acqui[redacted] in contanti alloggio libero: 1-2 vani [redacted]. Telefonare 309.6749 - 504.101.

A. COMFAI SpA Gruppo Nuova Edificatrice acquista direttamente interi [redacted] **in qualsiasi stato di manutenzione e redditività gradito** [redacted] **546.123.**

A Torino anche prima cintura acquisterei [redacted] gando in contanti alloggio sul 60-80 mq. Tel.: 539.019 [redacted] ufficio.

[redacted]ISTA privata [redacted] libero o casetta zone Aeronautica Francia [redacted]. Telefonare 714.226, pomeriggio.

[redacted] subito alloggio in Torino camera tinello cucinino bagno pagamento per contanti. Tel. 517.894 pasti.

ACQUISTIAMO
Stabili in blocco in Torino e Comuni confinanti. Trattative rapide - massima valutazio[redacted] - pagamento contanti. Rileviamo inoltre pacchetti azionari. Fiduciaria Immobiliare 55.69.56.

ACQUISTO direttamente da privato alloggi e interi [redacted] liberi e occupati per investimento qualsiasi zona di Torino e prima cintura tel. 657.516 - 657.160.

ACQUISTO pagamento [redacted] rustico con terreno o mansarda o alloggetto in Torino. Telefonare [redacted]

ATTO entro [redacted] giorni pagamento contanti acquistiamo [redacted] e alloggi anche occupati purché [redacted] Torino. Telefonare 837.181 - 832.695.

CERCASI [redacted] acquisto [redacted] subito villetta unifamiliare massimo 30 km [redacted] Torino [redacted] giardino acqua luce pagamento per [redacted]. Tel. 504.063 ore pasti.

CERCO urgentemente alloggio in qualsiasi zona purché signorile definizione immediata in contanti. Tel. 519.828.

[redacted] Torino abbisognaci alloggio di 2-3 camere o casetta da ristrutturare pagamento immediato. Tel. 696.4182 ore negozio.

DIRETTAMENTE da privato acquistasi alloggio libero signorile con doppi servizi anche semicentrale. Tel. 610884.

FIDUCIARIA IMMOBILIARE
ricerca per propria selezionata clientela appartamenti liberi ed anche occupati in Torino. Telefonare 556.954.

LIBERO subito acquisto camera tinello cucinino bagno anche [redacted] periferica. Tel. 519.677.

PRIVATO acquista alloggio 2-3 camere cucina servizi completi box in Torin[redacted] Cosenza e corso Orbassano. Tel. [redacted] ore pasti.

PRIVATO acquista in contanti casa in blocco da reddito in Torino o prima cintura [redacted]. 539.218.

PRIVATO acquista contanti alloggio in Torino o prima cintura dal investimento 3-4 camere servizi. Telefonare [redacted].421.

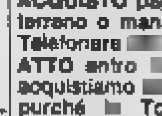

PROBLEMA
di vendere alloggi, case, ville, rustici, terreni in città, al [redacted] in montagna?
CASALEGNO
è la soluzione per [redacted] vendita immediata realizzando il massimo e per contanti. Corso R. Margherita 7, tel. 832.[redacted].

PROPRIETARI
volete vendere velocemente il vostro immobile per contanti e [redacted] valutazione? Telefonate [redacted] 739.6842.

(continua)

L'attrice è diventata l'attrazione di «Radio Onda» di Novara

Maratona radiofonica per la Lualdi

Madre, attrice, cantante

Foto ■ famiglia con Franco Interlenghi e le figlie

Nel film «Il disordine» di Franco Brusati

Con Amedeo Nazzari, chitarr■ d'eccezione, e Fred Bongusto

MILANO — Ogni settimana Antonella Lualdi va a Milano dalla figlia Stella, che non ha alcuna ambizione artistica ■ lavora in una banca. L'attrice si sposta poi ■ Novara dove si ferma due giorni. La ■■ voce dolce e chiara ■ stata catturata da «Radio Onda» che le ha affidato due rubriche: una martedì dalle 20 alle due di notte, ■ seconda mercoledì dalle 16,30 alle 19 quando torna ■ Milano per ripartire per Roma dove l'attende il maestro Stelvio Cipriani. Una *love-story* non più chiacchierata perché dura da nove anni.

Abbiamo incontrato Antonella ■ Circo Orfei dove faceva da madrina alla *lunga notte del circo*, quest'anno dedicata ■ Tino Buazzelli spentosi mentre si accingeva ad interpretare per la televisione, ■ *grande Barnum*, un lavoro scritto per lui da Pino Correnti che della *lunga notte* è l'animatore e il direttore artistico.

Antonella ■ sempre bellissima, nonostante qualche sottile piega le incida le palpebre e denunci che è nata quasi 50 anni fa. Come mai ha scelto una emittente così lontana da Roma? «*E' stato un caso, mi invitarono come ospite, la mia voce piacque e mi fecero questa proposta. Ho accettato con piacere prima di tutto perché ■ una delle stazioni radiofoniche migliori. E' stata premiata al Teatro Nuovo ■■ Pippo Baudo per ■ qualità dei programmi. Poi mi piace questo contatto diretto col pubblico. Ho ■■ scaletta ■■ cui improvviso discutendo diversi temi, presento attori* (come Mastroianni che sta girando a Pavia il film ■ Risi), *conduco quiz. Divertente è "A pranzo con...", chi vince acquista il diritto di pranzare con un nostro ospite ■ uno dei nostro staff; presento anche pezzi musicali*».

■ non li canta? «*Ma io ho sempre cantato, infinite volte mi hanno chiamata in televisione come ospite cantarina: da "Settevoci" a quella trasmissione con Tony Renis alla quale partecipava Vittorio De Sica*». Che lei non dimenticherà mai. Fu lì che succes■■ il «patatrac»: vi incontrò il maestro Cipriani i cui pezzi per uno strano destino lei sceglieva sempre.

Quasi leggesse nel pensiero ribatte: «*Non è stato Stelvio a inculcarmi la passione per la musica bensì mio padre che era ■■ uomo del Sud ■ suonava ■ meraviglia la chitarra. Il mio primo film nel '49 "Signorinella" in fondo ■■ ■■ film musicale, mi ■■ accanto Gino Bechi*».

Ma la svolta decisiva la fece tre anni fa quando incise il primo disco «*Proviamo ■ vivere*» e accettò una tournée in America. La spinta gliela diede forse la sua carriera di attrice troppo dimenticata in patria. «*E' vero! Nella mia carriera di attrice non ho mai avuto esaltanti punte divistiche, ■■ ho girato anche film di valore come "Cronache di poveri amanti" e in Francia ■ 40 anni suonati le soddisfazioni non mi sono mancate. Adesso le offerte me le fanno anche in Italia, ma il cinema italiano vuole a tutti i costi l'attrice nuda alle prese con scene dove il lecito e l'illecito ■ assolutamente indecifrabile e proprio per non subire questo ricatto ho preferito guardare altrove.*

«*In agosto ho girato in Spagna con Gastone Moschin, regia di Stefano Rolla, "Quando l'amore è veleno". Faccio la zitella che si innamora del marito di un'amica e si intuisce che lei e il marito cercano di far fuori la moglie. Un ruolo divertente e spiritoso. Io non bado se la parte non è da protagonista purché abbia un sapore.*

Antonella Lualdi oggi, una cinquantenne affascinante

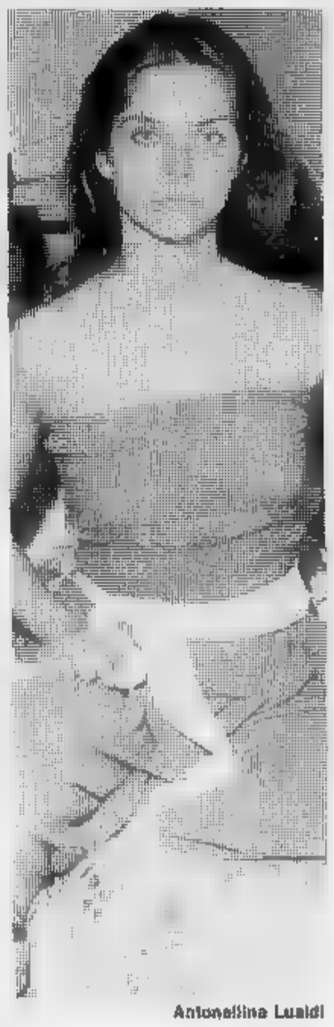

Antonellina Lualdi

«*Ho girato ■■ altro film ■■■ Gemma e durante ■ lavorazione ho conosciuto Ferdinando Baldi che stava iniziando un western ■■ Tony Antony. Un film tridimensionale in cui la nuova tecnica era stata perfezionata: lo spettatore avrebbe davvero visto l'eroe crollargli addosso sotto una scarica di pugni. Baldi mi ha offerto un'occasione meravigliosa: fare l'aiuto regista. Dopo aver girato 105 film, una certa esperienza ce l'ho, istintivamente so tutto ma dove farmi le ossa? E' una esperienza che riprenderò*».

Insieme alle altre di cantante, attrice, presentatrice radiofonica, Antonella Lualdi, che conoscevamo un po' pigra, troppo impegnata dai legami famigliari (molte volte rinunciò a Hollywood per stare vicina a Franco Interlenghi) ■ ■ completamente trasformata.

«*Ho scoperto il piacere del lavoro, forse cerco di recuperare il tempo perduto*». ■ il compagno che ha accanto la capisce ■ non la ostacola. Ovviamente non ■ lascia andare senza parlare di Antonellina che è appena tornata dall'America dove ha girato *La paura* con la regia di Lucio Fulci e in Portorico per *I guerrieri del terrore*. Una mamma è sempre una mamma.

Adele Gallotti

I francesi gli hanno dedicato una «personale»

Loren, Blasetti e Lattuada divi del Festival di Nizza

Sophia Loren in scena del telefilm americano «La

NIZZA — *L'ultimo lavoro di Sofia Loren* La mia vita, *il film autobiografico (tratto da un suo libro) girato per la televisione americana, verrà presentato in anteprima europea al secondo Festival del cinema italiano Nizza, che si svolgerà dal 9 al 14 dicembre. All'attrice italiana, da qualche tempo stabilitasi in Francia, è dedicata una «personale» di cinque-sei film, scelti dall'attrice stessa.*

La Loren non sarà l'unico nome di punta della manifestazione (anche ne costituisce una indubbia attrazione) in quanto gli organizzatori hanno dedicato altre due «personali» ad Alessandro Blasetti e Alberto Lattuada, ciascuno presente con dieci-dodici pellicole accuratamente selezionate nella loro filmografia.

«Omaggi» a parte, il Festival italiano di Nizza si avvale di due sezioni. La prima è riservata ad autori noti che presentano film inediti per la Francia: Camera d'albergo *di Mario Monicelli,* Dimenticare Venezia *di Brusati,* I recuperanti *di Ermanno Olmi,* Fontamara *di Carlo Lizzani,* Circuito chiuso *di Montaldo e forse* Voltati Eugenio *di Comencini che, data la popolarità di questo nostro regista oltre Alpe, dovrebbe aprire l'intera manifestazione.*

La seconda sezione è stata aperta ai giovani autori i quali, tra l'altro, hanno la possibilità di al premio «Fondazione Philip Morris», destinato, un'apposita giuria, alle nuove leve artistiche, e consistente nella programmazione del prescelto in una sala parigina per otto giorni.

I film sono Educatore autorizzato *di Luciano Odorisio,* Panni sporchi *di Giuseppe Bertolucci,* Ligabue *di Salvatore Nocita,* La brace dei biassoli *di Giovanni Fago. Ad essi dovrebbe aggiungersi (se non sorgeranno difficoltà)* Pap'occhio *di Renzo Arbore.*

Una sezione «speciale» sarà, infine, dedicata a Roma, protagonista di numerose pellicole. I film su questo soggetto saranno Roma bene, Fellini Roma, Vacanze romane, In del Papa re, Mamma Roma *e* Il segno del comando.

Durante sei giornate del Festival del cinema italiano gli autori e gli attori dei film presentati parteciperanno ad incontri e dibattiti, oltre che a conferenze stampa.

Alessandro

Alberto con Renato Pozzetto

FILM «Arrivano i bersaglieri» di Luigi Magni

Melodramma risorgimentale

Arrivano i bersaglieri *di Luigi Magni con Ugo Tognazzi, Pippo Franco, Ombretta Colli, Giovanella Grifeo, Vittorio Mezzogiorno. Commedia storica in costume, produzione italiana, a colori* (Cinema Ambrosio).

Con *Nell'anno del Signore* e *In nome del papa* Luigi Magni aveva abbozzato una sua precisa satira anticlericale temperata dal piacere dell'allegria dal dell'umanità. Con *Arrivano i bersaglieri,* che nel periodo storico nel cartellone degl'interpreti si avvicina molto alla seconda pellicola, il regista dispiega termini commerciali la sua vena popolaresca.

La situazione fondo è nettamente melodrammatica, momento all'altro sembrerebbe di sentire cantare la *Tosca.* Il figlio Don Prospero, difensore del potere temporale del Papa giorni della breccia di Porta Pia, ha la sventura avere il figlio militare nelle file degli «invasori», i bersaglieri sabaudi, intuendo che il suo momento è passato, egli vuole ritrovare gli accenti della dignità avita.

Sfida a duello un correttissimo ufficiale del Savoia che vuole comunicargli con cautela morte del figlio: convince un nobile napoletano arruolato negli zuavi papalini sposare sua figlia senz'accorgersi che è moglie goderlo, parla di ultima resistenza nel suo fondo quando in famiglia tutti ormai pensano alla speculazione edilizia che si scatenerà con l'avvento in Roma d'una popolosa burocrazia.

Il racconto procede a strappi, volere essere lacrimevole senza parere troppo serio. Quando un autore italiano si trova in pensiero, puntualmente soccorrono i lazzi e i versi commedia cinematografica (qui un prelato mangione impersonato Pippo Franco, una figlia genuina che avvia una generosa contestazione della goffa autorità paterna, una Ralli serva saggia che tanto ricorda l'Antonelli de *Il malato immaginario* con Sordi).

Avvinghiato alla vetusta interpretazione Risorgimento come guerra di conquista del Piemonte, Magni punteggia l'esemplificazione con ciniche battute affidate buon senso della Ralli. Intanto Tognazzi-Prospero morire con stile concludendo senza enfasi la sua parentesi papalina. E il pubblico sorride, perché conosce da una generazione almeno questo tipo d'intreccio e di scioglimento.

p. per.

«Calderon» di Pasolini

TORINO — Carignano va in scena stasera alle 20,30 il secondo spettacolo in abbonamento Teatro Stabile: «Calderon» di Pier Paolo Pasolini nell'edizione del Teatro Stabile Friuli Venezia Regia Giorgio Pressburger, musica a cura Giampaolo Coral, allestimento scenico di Sergio D'Osmo. Interpreti: Paolo Bonacelli, Francesca Muzio, Carmen Scarpitta, Marina Dolfin, Gianni Galavotti e Francesco Jesu-

Newman jr. è un manager

DEAUVILLE — La figlia Paul Newman una manager aziendale d'eccezione. Lo dimostra il fatto che si è validamente sostituita al padre nella realizzazione della produzione del suo ultimo film, *The Shadow Box.* Adesso Susan Newman a Deauville Festival del cinema americano per curare la promozione dell'ultima fatica dell'attore. era stato proprio Paul Newman a passare dall'altra parte della macchina da presa il film *Rachel, Rachel* in quell'occasione Susan si era dimostrata una preziosa collaboratrice. Per questo film ha chiesto messa alla prova come responsabile produzione.

Ha detto Susan in una recente intervista: *«Non sono qui a Deauville per condurre vita mondana o in veste di turista, ma devo lavorare e soltanto lavorare».* Infatti non la si vede mai sulla spiaggia come tanti personaggi famosi, ma sempre chiusa nella sua stanza d'albergo a rispondere a telefonate a organizzare conferenze stampa.

modella, continua a come un tempo la sua persona: *«Solo quel tanto che basta però per non apparire sciatta non sono di sicuro star* — ha spiegato sorridendo —. *Nel mio futuro esiste soltanto il lavoro, quello tipo manageriale per intenderci, per fare in modo che gli interessi di mio padre non subiscano flessioni. Il mio programma di lavoro prevede infatti di organizzare altri film insieme a mio padre, l'attore sarà sempre lui».* (Foto Grazia Neri)

Per una tournée mancata l'attrice trascina il musicista in tribunale

Anna Mazzamauro «tradita» da Gazzelloni

ROMA — *L'incontro con Anna Mazzamauro era stato stabilito per parlare di «Bizarre Simphonie», lo spettacolo teatrale che l'attrice doveva portare in tournée per questa stagione teatrale in coppia con il maestro Gazzelloni. Una tournée che li avrebbe visti impegnati in una commedia dove la Mazzamauro avrebbe sostenuto il ruolo recitativo e Gazzelloni con la sua musica avrebbe rafforzato le [illegible] zioni. Ma invece dello spettacolo, ci siamo trovati di fronte ad un problema giuridico. Anna Mazzamauro trascina in tribunale Severino Gazzelloni per danni morali e materiali dovuti ad un ripensamento del maestro che, dopo aver firmato un regolare contratto secondo il quale avrebbe percepito un milione a serata, si è ritirato dall'impresa.*

«Da un uomo di spettacolo della bravura di Gazzelloni non [illegible] aspettavo un simile gesto che, [illegible] questo punto, posso definire soltanto incoscienza» *afferma l'attrice [illegible] prosegue:* «L'entusiasmo che aveva dimostrato dal primo giorno che ci siamo incontrati, per concordare insieme il lavoro e la compagnia, non può essere rinnegato due giorni prima delle prove mandando la sua agente a dire *"Il maestro Gazzelloni non partecipa più alla commedia perché artisticamente non regge"*; eppure [illegible] sono sempre io, [illegible] lavoro è sempre lo stesso, [illegible] quando gli è stato detto che dei tecnici si sarebbero trovati in mezzo [illegible] una strada per colpa sua, ha detto — *"Che mi si diano 20 milioni di anticipo, io posso garantire dieci serate"* —. Evidentemente, *conclude avvilita*, non sempre la bravura corrisponde [illegible] serietà professionale».

Anna Mazzamauro invece vive di professionalità: «Forse guadagnerò di più facendo le mie serate; dei soldi che avevo già investito per questo spettacolo poco m'importa, ma per questa stagione non potrò continua[illegible] nel mio tentativo di evoluzione dal teatro [illegible] cabaret poi dal cabaret al teatro. Un nuovo passaggio teatrale che avevo iniziato nel '78 con *Malhumor* di Maurizio Costanzo [illegible] continuato l'anno scorso con *Immacolata* sotto la regia di Mastelloni [illegible] che sarebbe proseguita quest'anno se questa persona poco seria avesse tenuto fede ai suoi impegni».

Lei è diventata popolare come «Signorina Silvani» collega di Fantozzi, personaggio non dei più affascinanti sotto [illegible] profilo femminile...

«Artisticamente una don[illegible] può essere fascinosa, eccezionale, ad essere costretta per necessità [illegible] ruolo e [illegible] immagine [illegible] interpretare un personaggio tipo la creatura fantozziana (brutta e pertanto condannata allo zitellaggio). Ben vengano tanti di questi ruoli se portano alla popolarità, anche se per me [illegible] paragone non regge perché considero la popolarità dall'Oscar in poi... Però [illegible] stato quello il personaggio che mi [illegible] fatto riconoscere per la strada, cosa alla quale tengo moltissimo: non sopporto gli attori che dicono — per carità...!, nei mio [illegible] quando vedo [illegible] dubbi [illegible] facce il incoraggio... A parte gli scherzi, per tornare [illegible] "Signorina Silvani", quel personaggio [illegible] mi ha proprio rotto le scatole, lo indubbiamente non ho [illegible] [illegible] quell'opinione fisica. E' pur vero che, non essendo bellissima, ho cercato di costruire su di [illegible] un personaggio che fos[illegible] attraente [illegible] basi artistiche e non estetiche, [illegible] per arrivare [illegible] questo mi sono sottoposta ad [illegible] fatica spaventosa perché ho dovuto tentare [illegible] sviluppare tutto quello che c'è di sviluppabile dentro».

[illegible] *sull'uomo che fascino esercita?*

«Poiché il palcoscenico [illegible] la mi[illegible] vita [illegible] viceversa, [illegible] combinazione [illegible] la stessa. Devo dire comunque che non ho dato mai molta importanza a queste cose, io ho sempre sofferto molto per amore, [illegible] perché sia stata allontanata, ma perché forse avrei voluto amare un'altra me stessa piuttosto che un altro uomo. Il teatro ha fatto della mia vita una lunga strada che percorro con i paraocchi [illegible] tutto quello che avviene al di là di questa strada: l'incontro con uomo per me ha lo stesso valore di un incidente stradale, presi i dati e risolte le formalità proseguo da sola il mio cammino».

Com'è iniziata la sua carriera artistica?

«Non [illegible] retorica, ma pur provenendo da una famiglia di estrazione borghese, fin dall'età di tre [illegible] ho cominciato a parlare, con convinzione abbastanza allucinante, di voler fare l'attrice, [illegible] che i miei genitori per farmi cambiare idea mi hanno sempre mandata negli Istituti di suore, dove ho sofferto [illegible] pene dell'inferno. Finito il liceo ho detto ai miei genitori — adesso per piacere vorrei provare ad andare all'Università di Stato. Intanto continuavo a prepararmi per diventare attrice, facevo improvvisazioni drammatiche, ascoltavo le commedie alla radio, andavo a teatro cercando d'imparare dagli altri. Quando, con molta prosopopea ho deciso di presentarmi all'esame per entrare all'Accademia d'Arte Drammatica, il risultato si è tradotto in queste parole da parte della Wanda Capodaglio: — Mia cara noi non possiamo prenderla in Accademia, perché abbiamo bisogno di persone che non sappiano recitare, lei [illegible] già recitare, vada per la sua strada —. Quale strada? mi dissi, buttando giù fiumi di lacrime... Fortunatamente alla Facoltà [illegible] Lettere alla quale mi ero iscritta ci fu un concorso per aspiranti attori, e Giancarlo Cobelli avrebbe eseguito un corso per coloro che avessero vinto. Con me c'erano Gigi Proietti, Tonino Calenda, Gazzolo e qualche altro. E' chiaro che in confronto alla marea di studentelli che si presentarono noi risultammo straordinari. Con Corbelli quindi ho cominciato la mia carriera negli Stabili».

Poi è passata al cabaret...

«Purtroppo, almeno allora, l'immagine [illegible] prima attrice era quella della gamba lunga e del naso corto. Non avendo [illegible] questi attributi, [illegible] avessi continuato negli Stabili sicuramente avrei fatto la caratterista. Mi sono allontanata dal teatro tradizionale [illegible] per caso sono entrata nel cabaret, per scelta [illegible] sono rimasta, perché ho capito che soltanto attraverso quel tipo di spettacolo mi potevo esprimere liberamente. Al cabaret posso dire di [illegible] trovato la mia accademia. Poi, per questa voglia di fare da me, ho aperto un teatro tutto mio che è finito in tragedia perché [illegible] l'hanno bruciato. Nel frattempo era nato Fantozzi, ho cominciato a fare cinema, finché ho deciso il grande ritorno al teatro, ormai come protagonista».

Si può dire che lei [illegible] arrivata con le sue sole forze e con il vento un po' a sfavore, qual [illegible] la virtù che le ha permesso di andare avanti?

«La pazienza, l'attesa. Ecco, per gli altri è una virtù, per me è un'angoscia terrificante. Da quando sono [illegible] [illegible] in attesa. Ma forse [illegible] un po' la situazione che domina [illegible] destino dei grandi... Avrà capito che mi piace l'autoironia».

Che augurio vorrebbe?

«Nel campo teatrale, che mi fascino un po' in pace [illegible] mi permettano di fare quello che desidero [illegible] essere travolta. Io in generale [illegible] un personaggio scomodo soprattutto perché voglio sempre lavorare da sola, perché [illegible] benissimo che cosa voglio da me in palcoscenico [illegible] [illegible] anche quello che [illegible] gente vuole da me. Ecco, la mia strada deve essere: la solitudine in palcoscenico».

Laura Gabbiano

TEATRO STABILE TORINO
Al Carignano, [illegible] 20,30
Teatro [illegible]
Friuli Venezia Giulia
in CALDERON
di PIER PAOLO PASOLINI
regia [illegible]
Giorgio Pressburger
Spettacolo in abbonamento

TEATRO GOBETTI ore 21
CAMPANINI BARBERO
in LA SPOSA [illegible] PIACENTE
Grande successo comico
Ultima settimana
Tel. 556.246

SALETTA ZACCAGNINI
V. [illegible] Dalmazzo 26
Stasera ore 21,15 concerto per clarinetto e pianoforte con
CARLO DELL'ACQUA
(con clarinetto ORSI 21 FS)
e ALFONSO CHIELLI
[illegible] pianoforte
Ingresso gratuito

TEATRO [illegible]
Questa [illegible] ore 21,15
GIPO
[illegible] GIROMIN [illegible] VEUL MARIESSEI

ALFIERI: ore 21
[illegible]
MAROLA
in «'O TRENO D' 'O SOLE»

FEDERAZIONE ITALIANA ASSOCIAZIONI DONATORI DI SANGUE
FIDAS
DONATORI SANGUE PIEMONTE
Sede Sociale: Via Ponza, 2
Tel. 531.166 - [illegible] -10121 Torino

Giovedì 6 novembre - [illegible] [illegible] 17 Via M.te Grappa, 34, presso la Scuola Media.
NONE: ore 16-19 Via Beccaria 2.
ORBASSANO: [illegible] 17-19,30 presso Osp. S. Giuseppe.
CHIERI: [illegible] 16,30-20 Via Cottolengo 1.
RIVAROLO: ore 16,30-19,30 Vicolo del Castello 1.
Sabato 8 novembre - COSTIGLIOLE At.; [illegible] 16,30-19 presso Scuole Medie.
[illegible]. ANTONINO V.: [illegible] 16-19 Via Torino 144.
Domenica 9 [illegible] - MONFORTE: [illegible] 9-12 presso Casa Parrocchiale.
COSTIGLIOLE At.: ore 9-12 presso Scuola Medie.
MONTICELLO: ore 9-12 presso Municipio.
NEIVE: [illegible] 8,30-12 presso Municipio.
VALLE T.: ore 9-12 presso Prandi.
PERTUSIO: ore 8,30-12 presso Asilo.
Prenotarsi [illegible] digiuno per le [illegible]

Io spettacolo continua
Siamo i più seguiti sarà [illegible] siamo i più bravi
24 ore su 24
Irradiamo su [illegible] il Piemonte

Io spettacolo continua
18,10
CANDY CANDY
«Chi è Mina»
Telefilm per i bambini
Irradiamo su tutto il Piemonte

Io spettacolo continua
20,15
DORIS DAY SHOW
«Il guardone»
Telefilm
Irradiamo [illegible] tutto il Piemonte

[illegible] spettacolo continua
21,30
Police Woman, Agente speciale Pepper
Telefilm poliziesco
Irradiamo [illegible] tutto il Piemonte

canale 5
UN FILM FAMOSO CHE CONDANNA LA GUERRA
Ore 19: «POP CORN»
appuntamento in discoteca con Augusto Martelli [illegible] Ronnie Jones.
Ore 21,30 «ALL'OVEST NIENTE DI NUOVO»
un film di Lewis Milestone, dal romanzo [illegible] E. M. Remarque.
canale 5
ogni sera con te

PK
[illegible] pubblicità [illegible]
LA STAMPA, [illegible] SERA,
publikompass

MILANO (20123) Via Gaetano Negri 6/10 - Tel. [illegible]
Torri (10129) Corso Massimo D'Azeglio 60 - Tel. 659.965
[illegible] (10121) via E. Vernazza 23 - Tel. [illegible]
[illegible] (40125) Via Rizzoli 38 - Tel. 228.826 - 226.728
[illegible] (34100) [illegible] Unità d'Italia 7 * Tel. 55.065/577
[illegible] Piazza Marconi 9 - Tel. 203.924
[illegible] (34170) Corso Italia 99 - Tel. [illegible]
[illegible] (35100) Piazza De Gasperi 41 - Tel. 656.944 - 656.721
[illegible] Via Portici 30/A - Tel. 23.325 - 26.330
[illegible] Via Quattro Fontane 16 - Tel. 47.55.904 - 47.55.947
[illegible] Via Mario Pasi 18 - Tel. 986.095 - 986.406
[illegible] (30012) Corso Libertà 29 - Tel. 30.315
[illegible] Via Bastioni 2 - [illegible]. 23.335
Rovereto (38068) Corso Rosmini 53/5 - Tel. [illegible]
[illegible] (28100) Corso Mazzini 1 - Tel. 33.341 - [illegible].240 - 399.249
[illegible] (17100) Via Astengo 1/1 - Tel. 36.219 - 386.495
[illegible] (16138) Via Gioberti 47 - Tel. [illegible] - [illegible]
Imperia (18100) Via Bonfante 1 - Tel. 273.371
[illegible] Corso Vittorio Emanuele 3 - Tel. 24.495 - 361.828
Sassari (07100) Portici Cristo 3 - [illegible]. 275.428 - 275.648
Firenze [illegible] Via [illegible] 32 - Tel. 261.874

TV NAZIONALE

Rete uno

12,30 **Impariamo ad insegnare:** Formazione degli insegnanti in Europa: Il Belgio (c)
13 — **Giorno per giorno,** attualità (c)
13,30 **Telegiornale - Oggi ■ Parlamento** (c)
14,10 **Arabella,** sceneggiato. Ultima puntata (replica): — *Tognino Maccagno, moribondo e deciso a riparare alle proprie malefatte supplica Arabella di dirimere ■ complicazioni inerenti alla sua eredità. Superate queste complicazioni ■ lei spetta il secondo, non meno difficile compito di valutare la sincerità delle intenzioni del marito che si dichiara pronto ■ riamarla* (c)
FILM 15,10 **La famiglia Partridge:** Un caso complicato, telefilm (c)
15,45 **Specchio sul mondo,** attualità (c)
FILM 16,10 **Los Angeles - Ospedale Nord:** Tasha, telefilm (c)
17 — **TG 1 Flash** (c)
17,05 **3, 2, 1... contatto!,** per i più piccoli (c) - Anna dai capelli rossi, cartoni animati (c) - Ma perché?: come fecero ■■■ i calcolatori? (c) - Le incredibili indagini dell'ispettore Nasy, pupazzi animati (c) - Ragazzi, un disco! (c) - C'era una volta l'uomo: La grande caccia, cartoni animati (c)
18 — **I mestieri dell'artigianato artistico:** ■ ■■■ della liuteria, inchiesta (c)
18,30 **Primissima,** attualità culturale (c)
19,05 **Spazioilbero:** Coldiretti: Il nuovo leader della Coltivatori (c)
FILM 19,20 **Zaffiro e Acciaio:** Un fiore d'ottobre, telefilm — *Traversata dai corridoi del tempo, la stazione abbandonata torna a rivivere. Soldati della Grande Guerra chiacchierano con Zaffiro e Acciaio descrivendo la loro condizione* (c)
19,45 **Almanacco del giorno dopo** (c)
20 — **Telegiornale** (c)
20,40 **Ruote,** sceneggiato. Seconda puntata: — *Momento d'oro per ■ losco pilota Stevenson: Erica, indispettita dal modo in cui il marito la trascura, gli cede ■ accetta di partire con lui per l'Europa, mentre Tere- ■■ accetta di intraprendere con lui il commercio delle macchine usate* (c)
21,45 **Spazio ■■■** Consiglio mondiale dell'alimentazione: La fame nel mondo (c)
22 — **Giro ■■ mondo in ■■■ tv:** Europa Est, il compagno modello arriva dal video, ■ cura di Carlo Sartori. Inchiesta: la televisione nei Paesi socialisti, propaganda ■ dissenso (c)
23 — **TG 1,** speciale elezioni americane (c)

Rete due

13 — **TG 2 ore tredici** (c)
13,30 **Scuola media,** una scuola che si rinnova: Scienze matematiche, inchiesta (c)
FILM 14 — **Il fuggiasco:** Processo che scotta, telefilm
14,50 **Atlas Ufo Robot,** cartoni animati (c)
15,15 **■■ amici dell'uomo:** Gli animali selvatici, documentario (c)
15,45 **Giorni d'Europa,** attualità (c)
16,15 **La talpa,** cartoni animati (c)
16,30 **Harold Lloyd show,** comiche
17 — **TG 2 flash** (c)
FILM 17,05 **Pippi calzelunghe,** telefilm (c)
17,30 **Papotin e compagni,** cartoni animati (c)
18 — **■■■■ oggi:** La minestra in compagnia, inchiesta (c)
18,30 **Dal Parlamento - TG ■ sportsera** (c)
18,50 **■■ che storia è questa,** ■ cura di Enzo Biagi; la decadenza dell'Impero Romano d'Occidente. Intervengono Natalia Aspesi, Giorgio Bocca, Gianni Brera, Mariangela Melato ■ Cesare Musatti (c)
19,45 **TG 2 studio aperto** (c)
20,40 **Di tasca nostra,** ■ servizio dei consumatori (c)
FILM 21,30 **■■■■ in ■■ occhio d'oro,** di John Huston, con Marlon Brando, Elizabeth Taylor, Julie Harris, Brian Keith. Drammatico — *Tristi evasioni amorose in un campo militare statunitense: la moglie di un maggiore tradisce il marito con un colonnello la cui consorte intanto amoreggia col servitore filippino col quale condivide romantiche passioni per la musica e la pittura e che non ■■■■ di criticare lei e il suo meschino ambiente* (c)
23,20 **TG 2 stanotte** (c)

Rete tre

19 — **TG 3** (c)
19,30 **La botte piena** (c)
■■ — **■■■■ e Pinotto,** cartoni animati (c)
20,05 **Fotografia a scuola:** Il linguaggio fotografico (c)
20,35 **Gianni ■ Pinotto,** cartoni animati (c)
20,40 **Carbone sì, carbone no,** la costruzione ■■ una centrale termoelettrica ■■ un paesino lombardo. Dibattito (c)
21,25 **■■ animali parlano:** Chi è adatto a me? (c)
21,55 **TG 3** (c)
22,25 **Gianni e Pinotto,** cartoni animati (c)

TV ESTERE

Svizzera

18 — **Per i più piccoli** (c)
FILM 18,50 **That's Hollywood:** I cavalieri dell'avventura (c)
19,20 **Il carrozzone,** folclore (c)
19,50 **Il regionale - Telegiornale** (c)
20,40 **Le elezioni negli ■■■** (c)
FILM 21 — **Un uomo in prestito,** di Joseph Sargent, con Martin Balsam. Commedia — *Morto il Presidente degli Stati Uniti, per diverse circostanze l'uomo che lo sostituisce ■ un negro* (c)
22,30 **Le elezioni negli ■■■** (c)
22,50 **Telegiornale - Lo sport** (c)
24 — **Le elezioni negli Usa** (c)

Capodistria

FILM 17,30 **Film**
19 — **Confine aperto,** trasmissione in lingua slovena (c)
19,30 **L'angolino dei ragazzi,** cartoni animati (c)
20,15 **Telegiornale** - punto d'incontro (c)
FILM 20,30 **Un avventuriero a Tahiti,** di Jean Becker, con Jean-Paul Belmondo, Stefania Sandrelli. Commedia 1968 — *Disillusioni di un playboy di Cannes alle prese con donne di sogno e affari ■■ tavola e invece coinvolto senza saperlo in una colossale truffa* (c)
■■ — **Telegiornale - tutto oggi** (c)
22,15 **Musica popolare** (c)
22,45 **Le strade della Polonia:** L'anniversario (c)

Montecarlo

17,15 **Montecarlo news** (c)
17,30 **Io, tu e la scimmia,** varietà (c)
18,35 **Il sole so■■ ad Est,** sceneggiato. Terza puntata (c)
19,05 **Telemenu** (c)
FILM 19,15 **Telefilm**
19,45 **Notiziario - Il buggazzum** (c)
FILM 20,35 **I bassifondi ■ San Francisco,** di Nicholas Ray, con Humphrey Bogart. Drammatico 1949 — *Figlio di un onesto commerciante, ingiustamente accusato ■ morto d'infarto in carcere, ex delinquente avviato ad una vita onesta, licenziato ■ torto, traumatizzato dal suicidio della moglie incinta, diventa un fuorilegge senza scrupoli*
FILM 22,20 **■■ intoccabili,** telefilm (c)
23,10 **Oroscopo - Notiziario** (c)
23,35 **Cinema cinema!,** a cura di Paolo Limiti (c)

IL MEGLIO ALLA RADIO

UNO (FM 92,1)

14,03 **L'inconscio musicale.** Motivazione di un motivo
14,30 **Malcostume, ■■■■ gaudio.** Un secolo di satira politica in Italia. Programma di Leda Abbate e Angelo Trento
15,30 **Erreplumo.** Radiopomeriggio di Franco Alunni ■ Gigi Grillo condotto da Giuliana Longari
16,30 **Il rumore del teatro di Luigi Gozzi**
17,03 **Patchwork.** Varia comunicazione per il pubblico giovane fra musica, cronaca e spettacolo con qualche delirio. Oggi: **Al rogo... al rogo...**
19,30 **Pagine dimenticate della musica italiana** a cura ■ Domenico De Paoli
19,50 **La civiltà ■■■ spet- ■■■■** chi lo produce, chi lo consuma, chi lo commenta - Settimanale di cinema, teatro, musica ■ tutto quanto fa spettacolo
21,03 **Cinecittà.** Rassegna d'arte, curiosità ■ attualità del cinema di Franco Cauli e Gigliola Fantoni
21,30 **■■■■ dal folklore Grecia:** «Il trionfo del "busuki"»
22 — **Occasioni.** Periodico ■ cultura diretto ■■ Giovanni Baldari e Folco Portinari
23 — **La telefonata** di Piero Angela

DUE (FM 95,6)

15 — **Radiodue 3131** (II parte). Un programma d'intrattenimento in diretta
16,32 **■■■■ club.** Un appuntamento giornaliero ■■■ la cosiddetta musica leggera
17,32 **Il gruppo Mim** diretto da Orazio Costa presenta «I promessi sposi»
18,32 Giovanni Gigliozzi presenta **In ■■■■ dal Caffè Greco**
19,50 **Spazio X.** Spazi musicali per tutti i gusti e per tutte le età affidati a Maurizio Catalani, Stefano Nesi e Augusto Sciarra
22 — **Nottetempo.** Conduce Fabrizio Caleffi

TRE (FM 98,2)

13 — **Pomeriggio musicale.** Notizie, incontri, concerti e dischi nuovi
15,30 **Un certo discorso** a ■■■■ di Pasquale Santoli
17 — **A scuola ■■■ secoli** con Mario Alighiero Manacorda
17,30 **Spazio Tre.** Musica e attualità culturali presentate ■■ Elisabetta Mondello
21,30 **Igor Strawinsky**
22,05 **■ futura memoria.** «Il caso del De Profundis» di Oscar Wilde ■ Pier Francesco Gasparetto
23 — Enzo Capua presenta **Il jazz**

TV REGIONALI

Teleradio city (Al) Canale 44-47

■■■ 15 — **Un poliziotto insolito,** telefilm (c)
15,30 **Danguard Ace,** cartoni animati (c)
16 — **Anni verdi,** per i più piccoli (c)
16,30 **Cartoni ■■■■** (c)
FILM 17 — **Big story,** telefilm
17,30 **Battaglia spaziale,** gioco a premi (c)
18 — **Video show** (c)
18,30 **Danguard Ace,** cartoni animati (c)
19 — **Trc flash** (c)
FILM 19,10 **■■ story,** telefilm
19,40 **Cartoni animati** (c)
FILM 20,10 **Lucy e gli altri,** telefilm (c)
20,40 **Fortissimo,** varietà con Claudio Lippi e Barbara D'Urso (c)
FILM 23 — **Dottor Kildare,** telefilm (c)
FILM 23,30 **Big story,** telefilm
FILM 0,05 **Film**

STP (Casale-Vc) Canale 50

FILM 14,15 **Agente speciale,** telefilm (c)
19 — **Un solo pane, ■■■ sola famiglia**
19,55 **Notizie flash** (c)
FILM 21 — **L'alibi,** drammatico 1969
22,30 **Sfilata ■ moda** (c)
22,45 **Varietà** (c)
23,15 **Telenotte**
FILM 23,30 **Amarti è ■ mio destino,** commedia 1957
1 — **Buonanotte con...**

Videovercelli Canale 37-60

FILM 16,30 **La morte ha sorriso all'assassino,** drammatico 1973 (c)
18 — **Cartoni animati** (c)
18,30 **Ehi, bambini!,** per i più piccoli (c)
19,50 **Speciale riso** (c)
FILM ■■ — **Telefilm**
20,30 **Notiziario** (c)
FILM 20,45 **Laverne e Shirley,** telefilm (c)
21,15 **Teatro in provincia** (c)
FILM 22,30 **Pearl Harbour,** telefilm (c)

Telecupole Canale 57-64

FILM 15 — **Passaporto per l'Oriente,** commedia
FILM 16,30 **Film**
18 — **Cartoni animati** (c)
19 — **Programma musicale** (c)
19,45 **Notiziario**
20 — **Cartoni ■■■■** (c)
FILM 20,30 **The Cat,** telefilm (c)
FILM 21 — **Vegas,** telefilm (c)
FILM 22 — **Papà, ritorna da noi,** drammatico 1973 (c)
24 — **Notiziario**

Tele Malta 80 Canale 49-60

FILM 14 — **■ confini dell'Arizona,** telefilm (c)
FILM 15 — **Ragazza ■■■ nuda assassinata nel parco,** giallo 1972 (c)
17 — **Lasciateli vivere,** documentario
FILM 17,30 **Fiesta de toros,** drammatico 1972 (c)
19,10 **Lasciateli vivere,** documentario
19,40 **Cartoni animati** (c)
FILM 20,05 **New York Police Department,** telefilm (c)
FILM 20,30 **Ai confini dell'Arizona,** telefilm (c)
FILM 21,30 **Film**
23 — **Lasciateli vivere,** documentario
23,30 **Luce rossa,** spogliarello

Radio Tele Aosta Canale 33-35

FILM 15 — **Film**
FILM 16,30 **Agente speciale,** telefilm (c)
17,30 **Musica eccellente,** filmati musicali (c)
18 — **Cartoni animati** (c)
18,30 **Speciale ■■■■** (c)
19 — **La grande vallata,** sceneggiato (c)
20 — **Cartoni animati** (c)
FILM 20,30 **Vegas,** telefilm (c)
FILM 21,30 **La spiaggia,** co■■■edia 1953
FILM 23 — **Agente speciale,** telefilm (c)
24 — **Oroscopo** (c)

TV PRIVATE

G. R. P. — Canali 42-66

14,50 **Spazio 5,** rubrica ■ cura di Nicoletta Birocci (c)
15,55 **Watergate,** sceneggiato. Sesta puntata (c)
17 — **Grp flash** (c)
17,10 — **Musicalmente vostro** (c)
17,15 **Pane, burro e zucchero,** per i più piccoli. A cura di Giò Maldotti e Maurizio Introva (c)
17,45 **Gackeen,** cartoni animati (c)
18,10 **Candy Candy,** cartoni animati (c)
18,45 **Getta robot,** cartoni animati (c)
19,15 **Grp flash - Almanacco storico** (c)
19,40 **La pancia in mano,** la telecamera segreta nel supermercato (c)
20,05 **Musicalmente vostro** (c)
FILM 20,15 **Doris Day:** Il guardone, telefilm (c)
20,50 **Speciale elezioni americane,** indiscrezioni, profili e commenti (c)
FILM 21,30 **Agente Pepper,** telefilm (c)
22,35 **Almanacco storico** (c)
FILM 22,40 ■ **porte chiuse,** di Dino Risi, con Anita Ekberg, Gianni Bonagura. Giallo-comico 1961 — *Vedova di straordinaria avvenenza è accusata dell'assassinio del marito, ricco finanziere. Per ordine del tribunale, il processo, ingarbugliatissimo da una serie di elementi assolutamente contrastanti, viene celebrato sulla stessa isola di proprietà della donna che, avvalendosi delle sue più evidenti qualità, ne approfitta per affascinare tutti i membri dell'accusa*
0,15 **Grp flash** (c)
FILM 0,30 **Il fascino del palcoscenico,** di Sidney Lumet, con Henry Fonda, Susan Strasberg. Commedia 1957 — *La carriera teatrale di una provinciale, giunta a New York col sogno ■ diventare una stella di Broadway, aiutata e contemporaneamente ostacolata ■ dal suo amore per un produttore, che la corrisponde, ma non vuole ammetterlo con se stesso*
0,50 **Dai giornali di oggi** (c)
2 — **Boccaccio '70,** di Mario Monicelli, Federico Fellini, con Marisa Solinas, Anita Ekberg, Peppino De Filippo. Antologico 1962
FILM 3,30 ■■■ **sette** ■■■ **mattino** ■ **mondo è ancora in ordine,** di Kurt Hoffmann, con Werner Hinz, Peter Arens. Commedia 1970 (c)
FILM 5 — **I due Kennedy,** ■ Gianni Bisiach. Documentario 1969 (c)

Rete Manila 1 — Canale 44

14,30 ■■■■ ■ **bello** (c)
16 — **L'Immensità,** di O. De Fina, con Don Backy, Caterina Caselli, The Motowns, Nicola Di Bari, Patty Pravo. Commedia musica■ 1968 — *I contrasti fra due fidanzati, suonatore di viola ■ serioso amante della musica classica lui, contante beat ■ contestatrice lei, vengono imprevedibilmente appianati a seguito di un inconsueto tentativo di furto di strumenti musicali messo in atto dalla ragazza*
17,30 **Gli animali nei cartoni animati** (c)
18 — **Tarallucci e vino,** musica da Napoli (c)
19 — **Anteprima motori** (c)
FILM 19,30 **Film**
21 — **Gallomania,** gioco ■ premi con Renzo Gallo (c)
FILM 23,30 **Anastasia, l'ultima figlia dello zar,** di Falk Harnach, con Lilli Palmer, Ivan Desny. Drammatico 1957 — *Smemorata irresponsabile, salvata nel 1920 dalla polizia di Berlino dopo un tentativo di suicidio ■ probabilmente l'ultima figlia di Nicola II. A qualcuno la cosa non farebbe piacere, essendo forte il rischio di perdere venticinquemila rubli di eredità ■■■ la ragazza fosse riconosciuta ufficialmente come la ve■ granduchessa*

Tele Subalpina — Canale 46

17,30 **Jabber jaws,** cartoni animati (c)
18 — **La pallina ■■■,** per i più piccoli (c)
18,30 **Parliamo piemontese** (c)
FILM 19 — **I ■■■ assi ■■■ guantone,** con Franco Franchi, Ciccio Ingrassia, Paola Tedesco. Comico 1972 — *Squattrinati siciliani ■ Roma, dopo essere sopravvissuti alcuni giorni imbrogliando proprietari di ristoranti, smascherati da uno di questi ■ costretti ■ lavorare come sguatteri, rivelano casualmente doti pugilistiche e vengono avviati verso una carriera sportiva sleale e truffaldina* (c)
FILM 20,30 ■■ ■■■■ **l'Apocalisse,** ■ Mario Maffei, con Roger Hanin, Ugo Pagliai. Spionaggio 1966 — *Agente francese ■ Berlino cerca il corpo di un collega, ucciso ■ fatto sparire per misteriose ragioni* (c)
FILM 22,10 **Pugni, pirati e karatè,** di Michael Wotriba, con Richard Harrison. Avventuroso 1973 — *Due vagabondi, esperti di karatè, arruolati per forza su un vascello corsaro, portano di vittoria in vittoria una misteriosa piratessa mascherata* (c)

Telestudio T. — Canali 24-45-47

FILM 13 — **Telefilm** (c)
FILM 14 — **I nostri amici,** telefilm (c)
15 — **D come donna** (c)
FILM 16,15 **Star Trek,** telefilm (c)
17,15 **Marameo,** cartoni animati (c)
17,45 **L'incredibile Hulk,** cartoni animati (c)
18,10 **Cartoni animati** (c)
18,45 **Speciale casa** (c)
19,15 **Viaggiando con Telestudio,** gioco ■ premi (c)
19,45 **Buonanotte bambini,** cartoni animati (c)
FILM 20,20 **Star Trek:** Ho toccato il cielo, telefilm (c)
FILM 21,30 **Il falso traditore,** ■ George Seaton, con William Holden, Lilli Palmer. Drammatico 1963 — *Petroliere americano naturalizzato svedese ha avviato un ricco commercio con la Germania nazista. Incaricato dallo spionaggio inglese di collaborare con gli Alleati, si associa a una bella spia alla quale si affeziona e che per imprudenza rischia ripetutamente di farsi scoprire*
FILM 0,30 **Vizi morbosi ■ una giovane infermiera,** ■ Eloy De Laugiessia, con Sue Lyons, Jean Sorel. Giallo 1972 — *Angelica infermiera di giorno, la notte si trasforma in una paz■■■■■■■■ che seduce giovani minorati per poi ucciderli orribilmente* (c)
FILM 1,30 **La piscina,** di Jacques Deray, con Alain Delon, Jane Birkin. Drammatico 1969 — *Scrittore fallito, compagno di una giornalista, ospita per le ferie un vecchio amico che quando rivede lei non manca di corteggiarla, e la giovane figlia di costui, al fascino della quale lui si mostra estremamente sensibile* (c)

Videogruppo — Canale 52

13 — **Nell'obiettivo ■ Luciano Salce,** rassegna di film Rizzoli (c)
15 — **Cucitutto** (c)
15,30 **Guida ■■■ sopravvivenza** (c)
FILM 17 — **Scacco matto,** telefilm (c)
17,30 **Uaul,** cartoni animati (c)
18,30 **La principessa Zaffiro,** cartoni animati (c)
FILM 19 — **Boys and girls scout,** telefilm (c)
19,35 **Prima pagina** (c)
19,45 **Videonotizie** (c)
FILM 20 — **L'immortale,** telefilm (c)
FILM 21 — **Assassinio sul palcoscenico,** di Jack Seddon, con Margareth Rutheford, Roo Mody, Dennis Price. Giallo 1965 — *Da un romanzo di Agata Christie: miss Marple, anziana detective, s'improvvisa attrice per scoprire con la complicità di un rassegnato ispettore di polizia chi ha ucciso i tre principali interpreti di una commedia*
FILM 22,30 **Vegas,** telefilm (c)
23,30 ■■■■■■■■
23,40 **Prima pagina** (c)
FILM 24 — **Film**

Canale 5 — Canali 61-50-32

FILM 13 — **I bucanieri,** telefilm
FILM 13,30 **Squadra segreta,** telefilm (c)
FILM 14 — **Squadra emergenza,** telefilm (c)
FILM 15 — **La cento chilometri,** di G. Petroni, con Massimo Girotti. Commedia 1959 — *Svariati personaggi s'incontrano ad una gara podistica paesana: un poveraccio assillato dai creditori; un avvocato disonesto costretto a correre per ■■■■ perso una scommessa; ■■ ■■ campione che non ce la fa più ma non vuole deludere suo figlio; un podista e ■■■ pianista che si conoscono, si perdono, si ritrovano e s'innamorano*
FILM 16,30 **Roy Rogers,** telefilm
FILM 17 — **Guglielmo Tell,** telefilm
FILM 17,30 **I bucanieri,** telefilm
FILM 18 — **Squadra emergenza,** telefilm
19 — **Programma musicale** (c)
FILM 20 — **Squadra segreta,** telefilm (c)
FILM 20,30 **Al banco della ■■esa,** tele■■m (c)
FILM 21,30 **All'Ovest niente di nuovo,** di L. Milestone, con Lew Aynes, Louis Wolpheim. Di guerra 1930 — *Drammi di giovani tedeschi volontari in ■ trincea durante la Grande Guerra, persa ogni illusione e constatata l'inutile atrocità del conflitto*
23,15 ■■■■ **intrepidi:** La guerra all'Est, sceneggiato. Dalle memorie ■ Winston Churchill (c)
FILM 23,45 **Il manoscritto scomparso,** di Edwin L. Marin, con Robert Montgomery, Rosalind Russel. Giallo — *Detective privato, specializzato nella ricerca di libri rubati e contemporaneamente commerciante dei medesimi, ■■■■ incaricato dell'acquisto di un manoscritto shakespeariano in possesso di un bibliofilo. Quando quest'ultimo viene trovato morto e il manoscritto palesemente sostituito con un falso, tenta di scagionare un giovane accusato ingiustamente*

Quarta Rete — Canale ■■

FILM 15,30 **Il mio uomo è ■■■ canaglia,** di Ivan Passer, con George Segal, Robert De Niro. Drammatico 1971 — *Ex parrucchiere, schiavo della droga, sottrae ad uno spacciatore un grande quantitativo di eroina. La polizia lo sorprende e lo costringe, minacciandolo di farlo incarcerare, a collaborare con essa* (c)
FILM 17 — **Telefilm**
■■■■ 17,30 **Mixage,** filmati musicali ■ richiesta (c)
FILM 18,30 **Il tesoro di Rommel,** di Romolo Marcellini, ■■■ Andrea Checchi, Isa Miranda. Avventuroso 1956 — *Un ex ufficiale nazista, un agente americano ed una banda di avventurieri comandata da una donna al largo della costa africana in concorrenza fra loro cercano il tesoro inabissato del generale tedesco*
FILM 20,30 **L'Aracuana,** di J. Coll, con Elsa Martinelli. Avventuroso 1972 — *Ai primi del 1540 un colonnello spagnolo reprime una rivolta delle tribù del Cile con tanta ferocia da scatenare la reazione della stessa Inquisizione* (c)
FILM 22 — **Il club del piacere,** di Jean-Françoise Davy, con Anne Libert, Malisa Longo. Commedia erotica 1973 — *Giovane playboy vive con tre ragazze promettendo ■ ciascuna il matrimonio. Quando loro si avvedo■■■ della cosa, si vendicano in maniera particolare* (c)
FILM 23,40 **Film**
1 — **Spogliarello** (c)

Tele Europa 3 — Canale 58

FILM 14,15 **Wkrp in Cincinnati:** Rifiorisce l'amore, telefilm (c)
14,45 **Le avventure dell'Ape Magà,** cartoni animati (c)
15,15 **Strike** (c)
FILM 15,45 **Pugni, pupe ■ marinai,** di Daniele D'Anza, con Ugo Tognazzi, Gloria Paul, Paolo Ferrari, Raimondo Vianello, Franco Franchi, Ciccio Ingrassia. Comico 1961 — *Tre marinai sbarcati a Napoli senza permesso debbono assolutamente raggiungere entro pochissime ore l'isoletta che hanno avuto ordine di presidiare ■ che ■■ il a pochissimo verrà ispezionata*
17,15 **Sottocanestro,** settimanale d'informazio■■■ sportiva (c)
18,15 **Gackeen,** cartoni animati (c)
18,45 **Le ■■■■■■ dell'ape Maja**
FILM 19,15 **La famiglia Addams:** Uno stipendio per Pugsley, telefilm
19,45 **Europa 3 informa,** a cura dell'Agp (c)
FILM 20 — **Max Smart,** telefilm
FILM 20,30 **Laverne ■ Shirley,** telefilm (c)
21 — ■■■■ **Harbour,** sceneggiato. Prima puntata (c)
FILM ■■■ — **Film**
FILM 23,45 **Love Boat,** telefilm (c)
FILM 0,45 **Intrigo pericoloso,** di John Kersh, con James Booth, Magali Noël. Drammatico 1969 — *Agente pubblicitario di un cantante, incaricato di procurare un aborto ad una fan del medesimo rimasta incinta, si dimette dall'incarico ripromettendosi di denunciare pubblicamente l'esasperato cinismo dell'ambiente discografico* (c)

Tv Flash — Canale 39

FILM 19 — **Telefilm**
19,50 ■■■■ **brasiliano:** cronaca dell'incontro Corinthias-Victoria (c)
FILM 20,40 **Poveri ma belli,** di Dino Risi, con Marisa Allasio, Renato Salvatori. Commedia 1957 — *Bella figlia di un sarto, civetta e svagata, indecisa fra i due bulli che la corteggiano promette a entrambi ■ fidanzamento. Quando loro vengono a saperlo, inizia■■■ una lunga serie di litigi sotto gli occhi delle rispettive sorelle, innamorate ciascuna del fratello dell'altra*
FILM 22,10 **Flash attualità - Veruschka, poesia di una donna,** di Franco Rubartelli, con Veruschka, Gianni De Luigi. Drammatico 1971 — *Fotomodella tedesca si lega sentimentalmente al proprio manager che, egoista e cinico, trascura le sue esigenze e la sua personalità al punto da indurla ■ ricorrere alla droga ■ perfino al suicidio* (c) - **Flash attualità**

Televox — Canale 28,5

FILM 16,30 **La ■■■■ bianca,** di T. Davidson, con Aurora Walker. Drammatico 1963 — *Colonnello messicano, dato per morto nel Sahara fra i legionari, tornato in patria scopre che ■ fidanzata, distrutta dal dolore per ■ sua scomparsa, si ■ fatta suora, e tenta in tutti i modi di convincerla ■ rinunciare ■ voti*
18 — **Dialogo ■■■ i telespettatori,** filo diretto con Matilde ■ Pietrantonio
19,15 **La gioia ■■■■ fede**
20 — **Traguardi di gloria,** documentario 1957
21,30 **Piccola ■■■■**

I CINEMA DI TORINO

CRITICA		PUBBLICO	
Capolavoro	●●●●●	Eccezionale	OOOOO
Ottimo	●●●●	Successo	OOOO
Favorevole	●●●	Consensi	OOO
Discusso	●●	Discordi	OO
Mediocre	●	Scarso	O

Riduzioni ad Associazioni convenzionate con l'Agis — Cinema. Acapulco, Adriano, Alexandra, Ambrosio, Apollo, Arco, Ariston, Arlecchino, Astor, Augustus, Bernini, Capitol, Colosseo, Cristallo, Doria, Faro, Fiamma, Giardino, Erba, Ideal, La Perla, Lilliput, Lux, Massaua, Massimo, Metropol, Italia, Odeon, Olimpia, Puntodue, Reposi, Roma, Sexy Movie One, Spezia, Vip, Vittoria, Maior, Smeraldo.

Film segnalati ★ critica: **Mean Streets** (Vinzaglio), **La merlettaia** (Zeta d'Essai).

cinema prime visioni

ALCIONE
c. R. Margh. 134
Tel. 287.400
Viaggi erotici, di Gunter Otto, con Judith Fritsch, Rosi Mayr, Renate Kasche (Germania - Colori) — Consuete divagazioni sul tema del ■ nel filone cinematografico oggi in voga delle cosiddette luci rosse.
Orario: Ap. ■ 14,30; ultimo 22,30. Viet. 18. ★ Commedia erotica
PRIMA VISIONE non recensita
Ingresso L. 3000

AMBRA
v. C. Salute 77
Tel. 297.197
Porno erotic movie, di Francis Leroy, con Baudine Bernard, Daniele Tonachella (Francia - Colori) — Consuete divagazioni ■ tema del sesso nel filone cinematografico oggi in voga delle cosiddette luci rosse.
Orario: 20,30; 22,30. Viet. 18. ★ Commedia erotica
PRIMA VISIONE ■ recensita
Ingresso L. 2500

AMBROSIO
c. Vitt. Eman. 52
Tel. 547.007
Arrivano i bersaglieri, ■ Luigi Magni, con Ugo Tognazzi, Pippo Franco, Giovanna Ralli, Ombretta Colli (Italia - Colori) — I due simpatici ■ in una storia tragicomica tipicamente italiana. ■ vietato.
Orario: 15,20; 17,40; 20; 22,30. ■ Commedia
Critica ●●
Pubblico OOOO
Ingresso L. 3000

ARCO-INC
c. Pr. Oddone 31
Tel. 484.621
I cavalieri ■ lunghe ombre, ■ W. Hill, ■ David, Kheil e Robert Carradine, James ■ Stacy Keach, Dennis ■ Randy Quaid (Usa - Col.) — Una serie ■ veri fratelli ■ la gesta della leggendaria ■ James-Younger.
Orario: 15; 16,45; 18,40; 20,25; 22,15. Non ■. ■ Western
Critica ●●●
Pubblico OOO
Ingresso L. 2500

ARISTON
v. Lagrange 21
Tel. 546.147
Bentornato Picchiatello! di Jerry Lewis, con Jerry Lewis, Susan Oliver, Roger C. Carmel, Deanna Lund (Usa - Colori) — Con la medesima verve comica della gioventù, torna Jerry ■ in un film ■ lui stesso diretto.
Orario: 15,30; 17,20; 19; 20,45; 22,30. Non viet. ★ Commedia
Critica ●●●
Pubblico OOOO
Ingresso L. 3500

ARLECCHINO
c. Sommeiller 22
Tel. 587.190
Le locandiere, ■ P. Cavara, con ■ Mori, A. Celentano, P. Villaggio, G. Cavina (Italia - Colori) — L'affascinante Mirandolina e i suoi bizzarri pretendenti nella trasposizione cinematografica della commedia di Goldoni.
Orario: 16,10; 18,20; 20,30; 22,30. Non viet. ■ Commedia
Critica ■
Pubblico OOOO
Ingresso L. 3500

ARTISTI
EROTIC Center
v. Artisti
Tel. 831.374
Mia moglie l'eroticissima, di Francis Leroy, con Brigitte Lahaie, Karine Stephen (Francia - Colori) — Consuete divagazioni sul tema del ■ nel filone ■ cinematografico oggi in voga delle cosiddette luci rosse.
Orario: Ap. ■ 15; ult. 22,30. Viet. 18. ★ Commedia erotica
PRIMA ■
non recensita
Ingresso L. 2500

ASTOR
■. Viotti 8
Tel. 519.516
L'aereo più pazzo del mondo, di J. Abrahams, D. e J. Zucker, ■ Robert Stack, Julia Hagerty (Usa - Colori) — Farsesche peripezie di un ■ incontrollato essendo l'equipaggio vittima ■ un malessere misterioso.
Orario: 15,30; 17,25; 19,10; 20,50; 22,30. Non viet ■ Commedia
Critica ●■
Pubblico OOOO
Ingresso L. ■

AUGUSTUS
p. C.L.N. 248
Tel. 530.714
Fico d'India, di Steno, ■ Renato Pozzetto, Gloria Guida, Aldo Maccione (Italia - Colori) — Serie ■ divertenti equivoci ■ ■ canovaccio impernato ■ marito, moglie e l'altro. ■ vietato.
■.: 15,10; 17,05; 18,40; 20,25; 22,30. ★ Commedia
Critica ●
Pubblico OOOOO
Ingresso L. 3000

CAPITOL
v. S. Dalmazzo 24
Tel. 540.605
L'aereo più pazzo del mondo, di J. Abrahams, D. e J. Zucker, con Robert Stack, Julia Hagerty (Usa - Colori) — Farsesche peripezie ■ un jet incontrollato essendo l'equipaggio vittima di un malessere misterioso.
Orario: 15,30; 17,25; 19,10; 20,50; 22,30. Non viet. ★ Commedia
Critica ●■
Pubblico OOO
Ingresso L. 3500

CENTRALE
d'Essai
v. C. Alberto 27
Tel. 540.110
Fontamara, ■ Carlo Lizzani, con M. Placido, A. Murgia (Italia - Colori) — Dal romanzo di Ignazio Silone, la povera vita ■ ■ ■ di montagna dell'Abruzzo sotto il fascismo e di un giovane bracciante.
Orario: 15,30; 17,50; 20; 22,30. Non viet. ★ ■
Critica ●●●
Pubblico OOOO
Ingresso L. 3000

CRISTALLO
v. Goito ■
Tel. 650.71.00
Poliziotto superpiù, di Sergio Corbucci, con Terence Hill, Ernest Borgnine, Joanne Dru (Italia - Colori) — Tranquillo poliziotto a cui un'esplosione plutonica ha dato saltuari extrapoteri, in una serie di pazze vicende.
Orario: 16; 18,10; 20,20; 22,30. Non viet. ★ Avventuroso
Critica ●●
Pubblico OOOO
Ingresso L. 3500

DORIA
v. Gramsci
Tel. 542.422
American gigolò, di Paul Schrader, con Richard Gere, Lauren Hutton (Usa - Colori) — Bel ragazzo affascinante, amante a pagamento di ricche signore, viene coinvolto in pericolosa vicenda. Vietato 18.
Orario: 15,30; 18; 20,15; 22,30. ★ Drammatico
Critica ●●
Pubblico OOOOO
Ingresso L. 3500

GIOIELLO
v. C. Colombo 31
Tel. 500.760
Il grande uno ■ di Samuel Fuller, con Lee Marvin, Mark Hamill, Robert Carradine, Kelly Ward (Usa - Colori) — Avventure e amicizie virili tra combattenti della 2° Guerra mondiale capeggiati da tirannico sergente.
Orario: 16; 18,10; 20,20; 22,30. Non viet. ■ Guerra
Critica ■■■
Pubblico OOO
Ingresso L. 3000

IDEAL
c. Beccaria 4
Tel. 541.523
L'impero colpisce ancora, di Irvin Kershner, con Mark Hamill, Harrison Ford, Carrie Fisher, Anthony Daniels (Usa - Colori) — Il malvagio Imperatore ■ «Guerre stellari» tenta nuovamente di impadronirsi dello spazio.
Orario: 15,45; 18; 20,10; 22,30. Non viet. ★ Fantascienza
Critica ■■■
Pubblico OOOOO
Ingresso L. 3500

LILLIPUT
■. XX Sett. 15 bis
Tel. 537.100
All that jazz, ■ Bob Fosse, con Roy Scheider (Usa - Colori) — Vita frenetica, gioie ■ dolori di un regista-coreografo durante l'allestimento di un «musical show» a Broadway. 4 premi Oscar e Palma d'Oro a Cannes.
Orario: 15,30; 17,50; 20,10; 22,30. Non viet. ★ Commedia musicale
Critica ■■●
Pubblico OOOO
Ingresso L. 3500

LUX
Gall. S. Federico
Tel. 541.283
Il buco nero, di G. Nelson, con M. Schell, A. Perkins, J. Bottoms, E. Borgnine (Usa - Col.) — Astronava si addentra ■ immensa voragine spaziale per recuperare il relitto di una navicella e trovare le origini ■ mondo.
Orario: 15,30; 17,55; 20,10; 22,30. Non viet. ★ Fantascienza
Critica ●●
Pubblico OOOO
Ingresso L. 3500

METROPOL
v. Pr. Tommaso ■
Tel. 650.54.70
■ 80, ■ Jean François Davy, con Claudine Beccarie, Richard Allan (Francia - Colori) — Consuete divagazioni sul tema del ■ ■ filone cinematografico oggi ■ voga delle cosiddette luci ■. Viet. 18.
■■■: 14,30; 16; 17,40; 19,10; 20,40; 22,30. ★ Commedia erotica
■■■■ ■■■■
non recensita
Ingresso L. 3000

MILANO
LUCE ROSSA
v. Milano 8
Tel. 530.255
Le ragazze del pornoshow, di N. Meisel, ■ ■ Barbet, Mascha Gonska, Heinz Maracek (Svezia - Col.) — Consuete divagazioni sul tema del ■ ■ filone cinematografico oggi in voga delle cosiddette luci rosse.
■■■■: Ap. ore 10; ultimo 22,30. Viet. ■. ★ Commedia erotica
PRIMA VISIONE non recensita
Ingresso L. 2500

NAZIONALE
v. Pomba 7
Tel. 518.850
Poliziotto, solitudine e rabbia, di Stelvio Massi, con Maurizio Merli, ■ Speidel, Francisco Rabal (Italia - Colori) — Rabbia e solitudine ■ un poliziotto ■ fronte all'impotenza contro la criminalità.
Orario: 15; 16,40; 18,30; 20,30; 22,30. Non viet. ★ Poliziesco
OGGI LA PRIM■
Ingresso L. 3000

OLIMPIA
v. Arsenale 31
Tel. 532.448
■ **tutto splash**, di M. Nichetti, ■ Maurizio Nichetti (Italia - Col.) — Il regista-attore ■ «Ratataplan» nei panni ■ ■■■ sconcertante e ingenuo individuo sprovveduto nei confronti della civiltà e dei consumi.
■■■■: 15,10; 17; 18,50; 20,40; 22,30. Non viet. ★ Commedia
Critica ●●●
Pubblico OOOO
Ingresso L. 3500

ORFEO
p. Carlina
Tel. 839.6701
Porno libidini ■ mia moglie, ■ Reine Pirau, con Francette Mayol, Danielle Trabot (Francia - Colori) — Consuete divagazioni ■ tema del sesso nel filone cinematografico oggi in voga delle cosiddette luci rosse.
Orario: Ap. ore 15; ultimo 22,30. Viet. 18. ★ Commedia erotica
PRIMA VISIONE non recensita
Ingresso L. 2500

PRINCIPE
v. Princ. d'Acaja 45
Tel. 760.951
Le quattro porno amiche, ■ Mike Strong, con Fiore Marylena, Jean Charlie (Usa - Colori) — Consuete divagazioni ■ tema del ■■■ nel filone cinematografico oggi in voga delle cosiddette luci rosse. Viet. 18.
Orario: Ap. ore 15; ultimo 22,30. ★ Commedia erotica
PRIMA VISIONE non recensita
Ingresso L. 2500

REGINA
c. R. Margh. 123
Tel. 530.885
Le segrete esperienze ■ Luca e Fanny, ■ ■■■ Ghisais, con Julia Perrino, Fawzi Devuax (Francia - Colori) — Consuete divagazioni sul tema del sesso nel filone cinematografico oggi in voga delle cosiddette luci ■■■.
Orario: Ap. ore 10; ultimo 22. Viet. 18. ■ Commedia erotica
■■■■ VISIONE ■■■ recensita
Ingresso L. 2500

REPOSI
v. XX Settembre
Tel. 531.400
Kagemusha, l'ombra del guerriero, di Akira Kurosawa, con T. Nakadai, T. Yamazaki (Giap. - Col.) — Nel '500, ladro graziato e ■■■la del principe morto, lo sostituisce agli occhi ■■ sudditi e dei nemici. Non viet.
■■.: 16,10; 19,10; 22,10. ● Palma d'Oro a Cannes ★ Avventuroso
Critica ■■■■■
Pubblico OOOO
Ingresso L. 3500

ROMANO
Galleria Subalpina
Tel. 510.145
Oltre il giardino, di Hal Ashby, con Peter Sellers, Shirley MacLaine, Melvyn Douglas (Usa - Col.) — Ascesa alla Casa Bianca di ■■ giardiniere analfabeta, la cui semplicità viene scambiata per genialità politica.
Or.: 15,35; 17,40 (L. 1500); 20,05; 22,30. ■ Os■■ 1980. N■■ viet. ★ Commedia
Critica ●●●●
Pubblico OOOO
Ingresso L. 3000

STUDIO RITZ
v. Acqui 2
Tel. 830.521
Una notte d'estate (Gloria), di John Cassavetes, ■■■ G■■■ R■■■■■■ (Usa - Colori) — Storia di una donna che ■■ tempo legata alla malavita si ribella e si fa uccidere per difendere un bambino che appena conosce. Non ■■■.
Or.: 15; 18,10; 20,20; 22,30. ● ■■■■ d'Oro a Venezia ★ Drammatico
Critica ●●●
Pubblico OOOO
Ingresso L. 2500

TORINO
■. Buozzi 6
Tel. 530.353
Action in love, ■ Bob Chinn, con John C. Holmes, Felicia Sanda (Usa - Colori) — Consuete divagazioni sul tema del sesso nel filone cinematografico oggi in voga delle cosiddette luci rosse. Viet. 18.
Orario: Ap. ore 14,30; ultimo 22,30. ★ Commedia erotica
■■■■■ VISIONE non recensita
Ingresso L. 3000

VIP
c. Casale 106
Tel. 832.086
Berlinguer ti voglio bene, di Giuseppe Bertolucci, con Roberto Benigni, Alida Valli (Italia - Colori) — Giovane ■■■■■ ■ parolaccia chiede aiuto ■ Berlinguer per i suoi problemi sessuali.
Orario: 20,30; 22,30. Viet. 18. ★ Commedia
■■■■■■■■ (1978)
Critica ●●
Pubblico OOOOO
Ingresso L. 3500

VITTORIA
v. Roma 336
Tel. 561.789
Non ti conosco più amore, ■ Sergio Corbucci, con Monica Vitti, Johnny Dorelli, Luigi Proietti (Italia - Colori) — Per riconquistare il marito finge di non ri■■■■scerlo, suscitando così la sua gelosia. ■■■ viet.
Orario: 15,30; 18; 20,15; 22,30. ■ Commedia
Critica ●●
Pubblico OOOOO
Ingresso L. 3500

proseguimenti prime visioni

ACAPULCO
■. Donizetti 6
Tel. 651.264
A qualcuno piace caldo, ■ Billy Wilder, con Marilyn Monroe, Jack Lemmon, Tony Curtis (Usa - b.n.) — Nella notte ■ San Valentino due orchestrali fuggono travestiti da donna.
Orario: 20,25; 22,30. Non vietato ★ Commedia
■■■■■■■ (1959)
Ingresso L. 1500

ALEXANDRA
■. Sacchi 18
Tel. 511.293
Le porno diva, ■■■ Raquel Evans, Brigitte Weller (Usa - Colori) — Consuete divagazioni sul tema del sesso nel filone cinematografico oggi ■ voga delle cosiddette luci rosse. Viet. 18.
Orario: 14,05; 15,45; 17,25; 19,05; 20,45; 22,30. ■ Commedia erotica
■■■■ ■■■■■■■
non recensita
Ingresso L. 1500

APOLLO
l.go Giachino 91
Tel. 215.685
Il giorno del cobra, di Enzo G. Castellari, con Franco Nero, Sybil Danning, Mario Maranzana (Italia - Colori) — Attraverso ■■■■ ■■■■■ ■ caccia ad un attento ed esperto killer in azione. Non viet.
Orario: 20,35; 22,30. ★ Avventuroso
Critica ■■●
Pubblico OOOO
Ingresso L. 1500

ELISEO
piazza Sabotino
Tel. 335.98.15
FILM INGLESE

FARO
via Po 30
Tel. 832.214
■ **settimana bianca**, di Mariano Laurenti, con Anna Maria Rizzoli, Gianfranco D'Angelo, Enzo Cannavale, Vincenzo Crocitti (Italia - Colori) — ■■■■ fanciulloni a caccia d'avventure si trasferiscono sui monti.
Or.: 16,30; 18; 19,30; 21; 22,30. Non viet. ★ Commedia
PRIMA VISIONE non recensita
Ingresso L. 1500

FIAMMA
c. Trapani 57
Tel. 372.057
Frenzy, ■ Alfred Hitchcock, con John Finch, Alec McCowen, Vivien Merchant (G. B. - Colori) — Giovane ex pilota è accusato di ■■■■ violentato e strangolato alcune donne. L'appettore scopre vero colpevole.
Orario: 20; 22,20. Viet. 14. ★ Poliziesco
RIEDIZIONE (1972)
Ingresso L. 1500

FORTINO
via Cigna 47
Tel. 486.560
■■■ **morto che parla**, di C. Bragaglia, con Totò, Silvana Pampanini, Aroldo Tieri, Carlo Croccolo (Italia - B.N.) — Totò, proprietario ■ molti ducati d'oro, è ■■ terribile avaro, i paesani ■■ giocano perciò una burla.
Orario: Ap. ore 20. Non viet. ★ Commedia
RIEDIZIONE (1950)
Ingresso L. 1200

LA PERLA
c. De Gasperi 26
Tel. 584.791
■■■■ ■■■ ■■ **assassinio**, di William Richert, con Jeff Bridges, John Huston, Anthony Perkins, Eli Wallach (Usa - Colori) — Fratello di un presidente degli Stati Uniti ucciso a Filadelfia, per■■ la verità vent'anni dopo.
Or.: 16; 17,30; 20,45; 22,30. Non viet. ★ Drammatico
Critica ●●
Pubblico OOOO
Ingresso L. 2000

MAFFEI
v. Pr. Tommaso 5
Tel. 683.354
Pornovergine, ■ Annelise Meinake, con Anne Grete, Ib Mossin (Germania - Colori) — Consuete divagazioni sul tema del sesso nel filone cinematografico oggi in voga delle cosiddette luci rosse.
Or.: 14,30; 16,30; 18,30; 20,30; 22,30. Viet. 18. ★ Commedia erotica
PRIMA VISIONE ■■■ ■■■■lta
Ingresso L. 3000

■■■■■■■
p. Massaua 9
Tel. 795.803
La settimana bianca, di Mariano Laurenti, con Anna Maria Rizzoli, Gianfranco D'Angelo, Enzo Cannavale, Vincenzo Crocitti (Italia - ■■■ori) — ■■■ fanciulloni a caccia d'avventure si trasferisc■■■ sui monti.
Orario: 20,45; 22,30. ★ Commedia
PRIMA VISIONE ■■■ recensita
Ingresso L. 1500

■■■■■■
v. Montebello 8
Tel. 876.061
La cicala, di Alberto Lattuada, ■■■ Anthony Franciosa, Virna Lisi, Renato Salvatori, Cleo Goldsmith (Italia - Colori) — In una stazione di servizio, tappa di camionisti, giovane disinibita accetta uomini e sesso.
Orario: ■■■ comunicato. Viet. 18. ★ Commedia drammatica
Critica ●●●
Pubblico OOOO
Ingresso L. 1500

PUNTODUE
d'Essai
v. Garibaldi 30
Tel. 545.246
OGGI CHIUSO.

ROMA
Porno in blue
v. S. Donato 40
Tel. 487.765
Le due pornosorelle

SEXY
MOVIE ONE
c. ■■gio 53
Tel. 874.171
Doppio ■■■■ incrociato, di Jeff Hudson, Paola De Mennicor, Anna Castelli, Ronny Russ (Usa - Colori) — Consuete divagazioni sul tema ■■ sesso nel filone cinematografico oggi in voga delle cosiddette luci rosse.
Orario: Ap. ore 15; ultimo 22,30. Viet. 18. ★ Commedia erotica
PRIMA VISIONE non recensita
Ingresso L. 2500

SOCIALE
v. Courmayeur 2
Tel. 850.608
Il malato immaginario, ■ Tonino Cervi, ■■■ Alberto Sordi, Laura Antonelli, S. Satta Flores (Italia - Col.) — Liberamente ispirata all'omonima commedia di Molière, la ■■■■a ■ un uomo in volontario isolamento.
Orario: 20; 22,30. Non viet. ■ Commedia
Critica ●●
Pubblico OOOOO
Ingresso L. 1500

STATUTO
v. Cibrario 16
Tel. 487.051
La moglie in vacanza l'amante in città, di Sergio Martino, con Renzo Montagnani, Edwige Fenech, Barbara Bouchet (Italia - Col.) — Sostituisce la bella moglie al mare ■■■ altrettanto ■■■a amante in città.
Orario: 15; 16,50; 18,40; 20,30; 22,30. Non viet. ■ Commedia
PRIMA VISIONE ■■■ recensita
Ingresso L. 2000

KELLER
STUDIO
v.le Mad. Camp. 1
Tel. 215.613
CHIUSO PER RESTAURI.

VITTORIO V.
doppia luce rossa
p. Vitt. Veneto 5
Tel. 871.642
Giochi erotici ■ famiglia, di Franz Marischka, con Margot Mahler, Margit Geissler (Germania - Colori) — Consuete divagazioni ■■■ tema del sesso nel filone cinematografico ■■■ in voga delle cosiddette luci ■■■■.
Orario: Ap. ore 14,30. Viet. 18. ■ Commedia erotica
PRIMA VISIONE non recensita
Ingresso L. 1500

seconde e altre visioni

CONTINENTAL (via Nizza 348, tel. 697.063)
Travolti ■■ insolito destino nell'azzurro mare d'agosto, G. Giannini, M. Melato. Viet. 14. ★ Commedia.

ERBA d'Essai (c. Moncalieri 241, tel. 690.467)
Ore ■ **Pop, Rock e Cartoons**; ■■■ 22,30 **Galactica**, di V. Edwards, con R. Holcher, D. Benedict.
■ Fantascienza

■■■■■ **MARIONETTE LUPI**
Ore 15 e 16,45 **Buon compleanno Topolino**, ■■■■. di W. Disney. ★ Disegno animato

HOLLYWOOD (corso R. Margherita 106, tel. 851.904)
La cameriera seduce i villeggianti, A.M. Rizzoli. Non viet. ★ Commedia

NUOVO ODEON (via Venaria 8, tel. 749.23.62)
Una calibro ■■■ lo specialista, Clint Eastwood, ■. Kennedy. Techn. Non viet. Ap. 20. ★ Poliziesco

ZONA CENTRO

■■ARET VOLTAIRE (via Cavour 7, ■■. 518.046)
«La balla del cinema»: dalle 17 ■■■ 24 erotismo nel cinema: **Super superman**. Novità assoluta; **King King**. Ingresso soci. ■ Erotico

CINECLUB (via Calandra 15, tel. 447.28.88)
Questa ■■■ anteprima europea hard-core edizione originale tedesca **TH friction**, 1° spettacolo ■■■ ■■■ continuato. Ingresso soci. ★ ■■■■

PO (via Po 21, tel. 510.496)
La febbre nella pelle, A. Corot. Viet. 18. ■ ■■■■

CROCETTA - S. ■■TA - MIRAFIORI

ADRIANO (via Sacchi 65, ■■. 587.715)
Il mostro. ★ Drammatico

GIARDINO ■■■■■ (via Monfalcone 62, tel. 326.873)
Il Ditatore dello ■■■■ libero ■ Bananas, ■ Woody Allen. Ore 20,45; 22,30. ★ Commedia

SMERALDO (via Tunisi 92, tel. 380.711)
Settimana film ■■■■■: **La pantera ■■■ sfida l'ispettore Clouso**l, P. Sellers. Ore 20,30; 22,30. ■ Poliziesco comico

VINZAGLIO (corso D. Abruzzi 102, tel. 595.125)
Per la serie «Grandi successi dello schermo»: **Mean Streets**, di Martin Scorsese, ■■■ Robert De Niro (Premio Oscar per ■ miglior interpretazione). V. 14. Ore 20,10; 22,30. ★ Segnalato dalla Critica. ★ Drammatico

ZONA S. PAOLO

SAN PAOLO (via Cesana 80, tel. 372.637)
Film concerto Neil Young. Ore 16,30; 18,30; 20,30; 22,30. ★ ■■■■

ZONA FRANCIA

BERNINI (corso Tassoni 3, tel. 749.38.43)
Comma 22. Viet. 18.

■■■■ ■■■■■al (via Cibrario 88, tel. 749.29.07)
La merlettaia, di C. Goretta, con I. Huppert. Ap. 20. Ult. 22,30. ★ Segnalato dalla Critica. ■ Drammatico

MADONNA CAMPAGNA - LUCENTO

JOLLY (via Verolengo 130, tel. 290.151)
Oggi chiuso.

ZONA MILANO - REGIO PARCO

MAIOR (largo G. Cesare 105, ■■. 287.974)
Frenesie erotiche di una ninfomane. Viet. 18. ■ Erotico

ZONA NIZZA - LINGOTTO

■■■■■ **d'Essai** (piazza Bengasi, ■■. ■■■.553)
La svignata, di G. Oury. Ore 20,30; 22,30. ★ Commedia

SPEZIA (via Nizza 170, tel. 6963.617)
Sexy boon. Viet. 18. ★ Erotico

GALLERIE E MUSEI

ARTE CENTRO Quaglino (San Carlo 177): ■. Novello: «La mia Venezia».
ARTE 80 - SAVIGLIANO: espone Michele Baretta e Franco Martinengo.
CITTADELLA (Bertola 31): Signorino.
GALLERIA ■■■■■■ (v. ■. d'Usseaux 1, Pinerolo, tel. 73.556): Carlo Bossoli.
I SEGNI DI BOB ■■■ (v. S. Teresa 20/c): La cultura precolombiana.
IL DAVIDE (Barletta 56/E): F. Ferro.
L'ARIETE (v. Bava 4, tel. 832.075): personale Luciano Varetto.
NARCISO: Giovanni Guariotti «Come eravamo...».
■■■■■ - ■■■■ ■■■■■■■ **ANTICA** (v. M. Vittoria 45, tel. 831.013): Tangkas. Dipinti tibetani e Ikebana Ohara.
PORTICI (p. V. Veneto 22, tel. 885.475): M. Cavallo (Dipinge il Po).
S. ■ORS: Collettiva d'autunno.
STUDIFRE: Ignazio Moncada.

ASSOCIAZIONE PIEMONTESE GALLERIE ■■■■ ■■■■■■■
ACCADEMIA: Alberto Dotti.
A.I.C. (877.857): Giuliana Lombardi.
APPRODO (Bogino 17): Baumgartner.
■■■■■■ (Arcivescovado 9): Sergio Manfredi - Paesaggi olandesi.
DAVICO: pers. Calvi di Berg■■■.
DOCUMENTA: S. Cinelli - F. Soli.
DORIA: pers. Walter Grassi.
FOGLIATO (v. Mazzini 9): Pittori dell'800. Omaggio a L. Calderini.
GISSI (p. Solferino 2, tel. 534.473): I Contemporanei. Collettiva (oggi chiuso).
IDEOGRAMMA (De Gasperi 35): Molinari.
LA BUSSOLA (v. Po 9): selezione di grafica.
LA GIOSTRA - Asti: Narone.
LA PARISINA: Appunti d'estate 16-20.
■■ ■■■A■■RI: Fr■■■■■■ Casorati «Pianiluna». Incisioni per lirici greci.
PIRRA-CERAMICHE (Lungo Po Cadorna 1, tel. 877.810): Le ceramiche ■ Galileo Chini (1873-1956).
■■■■■ (c. Cairoli 32 - t. 877.344): Ottorino Campagnari.
VIOTTI: Walter Girotto.

MUSEO MARIONETTA - T■■■■ GIANDUJA (S. Teresa ■: ore 10-12; 15-18.
MUSEO NAZIONALE ■■■ CINEMA (Palazzo Chiablese): alle 16 e 21,15 **Faumo** di Febo Mari con F. Mari, M. Mordeglia Mari (Ambrosio Film Torino 1917 - ■■■. 85). Seguono 2 comiche mute con Crelinetti e Polidor.

RITROVI

CLUB 84: ore 21 danze.
LA PERLA: ore 15,30 danze.
TROCADERO: ore 21 ■■■■■ Banny.

COLLIN'S - ■■■■D BAR (c. Vittorio 64).
■■■■ ■■■■D B■■ (Verdi 10, tel. 537.340): Rori e Pino.
MILLELUCI (p. Guala 147): Music Hall tutte le sere attrazioni intern.
SHAKER - PIANO BAR (C. Battisti 3, tel. 532.492): Thomas e Palumbo.
■■■ **PUF:** (Bigini 14): Strip-tease.
SHAKER DISCOTECA (C. Battisti 3).

BORGARO
Royal: Erna e i suoi amici. V. 18.
CARMAGNOLA
Margherita: Il lenzuolo viola. V. 14.
CIRIE'
Catalano: Giochi porno a domicilio. V. 18.
Italia: La ragazza porno. Techn. V. 18.
Nuovo: oggi chiuso.
MONTANARO
Vittoria: Citto il petalo del [illegible] V. 18.
NICHELINO
Superga: Intime carezze.
PINEROLO
Hollywood: Le ragazzine di buona famiglia. V. [illegible].
Italia: Più forte di Bruce Lee.
Nuovo: Infedelmente [illegible].
[illegible] Oggi a [illegible] domani a te.
SETTIMO
[illegible]: Piedone d'Egitto.
Garibaldi: Paris scandale.
SUSA
Centrale: [illegible].
[illegible]
Ambra: Blue ecstasy.
VER[illegible]
Dante: Shocking.

ALESSANDRIA

Alessandrino Teatro: Celestina gatta gattina.
Ambra: La porno diva (luce rossa).
Comunale Teatro: Settimana pirandelliana.
Corso: Il buco nero (fantascienza).
Cristallo: Il dolce tepore [illegible] tuo ventre (luce rossa).
Galleria: Zucchero, miele e peperoncino.
Moderno: Fico d'India (comico).
[illegible]
Ariston: riposo.
Cristallo: riposo.
Garibaldi: Pornografia proibita.
Italia: riposo.
[illegible] **LIGURE**
Il Forte: riposo.
[illegible] **LIGURE**
Cristallo: Sensi caldi.
Iris: California 436.
Italia: [illegible] sexy orgasm.
[illegible] Oedipus orca.
OVADA
Lux: L'impero colpisce ancora.
Moderno: Jack del cactus.
Torrielli: [illegible] erotic movie.
SERRAVALLE [illegible]
Lara: Pensione paura.
TORTONA
[illegible] Braccio selvaggio.
Sociale: Il detective [illegible] la faccia [illegible] Bogart.
Verdi: Ritornano i cinque dalle dita di [illegible].
[illegible] **PO**
Nuovo [illegible]: Il piccolo superman.
Teatro: Le porno attrici.
Politeama: riposo.
[illegible]
Arlecchino: Dimensione zero countdawn.
Galvani: Non ti conosco più amore.
Roma: Desiderio, la vita interiore.
Sociale: Il festival della pantera rosa.

ASTI

Lux: Piaceri solitari.
Politeama: La locandiera.
Salone: riposo.
Splendor: Bibi, diario [illegible] sedicenne.
Vittoria: Kagemusha.
CANELLI
Balbo: riposo.
Ragno d'Oro: Oroscopiamoci.
[illegible]
Nuovo: riposo.
[illegible]
Aurora: riposo.
Lux: riposo.
[illegible] I ragazzi fio-fio.
Verdi: Amore primo [illegible]
SAN DAMIANO
Lux: L'allevatrice sexy.
Splendor: riposo.
Cristallo: riposo.

NOVARA

Astra: La clinica delle supersexy.
Coccia: La locandiera.
Faraggiana: Poliziotto superpiù.
Vittoria: Zucchero, miele e [illegible] roncino.
Il Cuore: [illegible] Odissea nello spazio.
[illegible]
Roma: Aprili con [illegible].
Lux: L'impero colpisce [illegible].
BORGOMANERO
Moderno: Pornodetenute.
Nuovo: [illegible] Boat.
DOMODOSSOLA
Corso: Take off.
Filodrammatici: Un uomo da marciapiede.
[illegible]
Comunale: Sono fotogenico.
OMEGNA
Sociale: Taxi [illegible].
TRECATE
Comunale: L'ultimo gioco.
Vittoria: Africa excitation.
[illegible]
Apollo: Donne e meraviglie.
Vip: [illegible] Titanic.
Sociale (Intra): Pippo olimpionico.
Sociale (Pallanza): Duri a morire.

LOMELLINA

VIGEVANO
Arlecchino: Countdown dimensione [illegible].
Astoria: Zucchero, [illegible] e [illegible] roncino.
Cagnoni: Il padrino II.
Marconi: Bruce Lee l'indistruttibile.
Colli Tibaldi: I ragazzi fio-fio.

BIELLA

Apollo: Le porno cugine.
Impero: Poliziotto superpiù.
Mazzini: La settimana bianca.
[illegible]
Teatro Sociale: Porno revolution.

CINEMA CINTURA PIEMONTE LIGURIA

COSSATO
Primavera: Le mani [illegible] donna [illegible]
PRAY
Excelsior: L'impero colpisce [illegible] ora.
SERRAVALLE
[illegible]: American gigolò.

GENOVA

Ambassador: Giochi erotici di una moglie perversa.
Ariston: Countdown, dimensione zero.
Astor: Il piccione [illegible] piazza San Marco.
Augustus: L'aereo più [illegible] [illegible] mondo.
Gioiello: Exhibition 80.
[illegible] Zucchero, miele e peperoncino.
Lux: Fico d'india.
Nuovo Palazzo: American gigolò.
Odeon: L'aereo più pazzo del mondo.
Olimpia: O[illegible] le bionde.
Orfeo: Oltre il giardino.
[illegible] Non ti [illegible] più amore.
[illegible] Corpo a cuore.
Rivoli: Ho fatto splash.
Smeraldo: Blue sensation.
Universale: The black [illegible] [illegible] buco nero).
Verdi: riposo.
[illegible] [illegible] mano.
Ideal: riposo.
Lido: riposo.
[illegible] Una notte d'estate.

[illegible]
Astor: Countdown, dimensione zero.
Olimpia: American gigolò.
Diana: riposo.
Eldorado: Ho fatto splash.
Ara: Urban cowboy.
Jolly: La cugina del prete.
Filmstudio: Ferdinando II duro.
[illegible] L'importante è non farsi [illegible].
Lux: riposo.
ALASSIO
Colombo: riposo.
Rita: Il casalnista.
[illegible]
Ambra: Justine.
Cristallo: Il caso Scorpio.
Astor: Inferno [illegible] una donna.
[illegible] [illegible]
[illegible] Luiù.
[illegible] **CAPO**
Leonia: riposo.
CAIRO [illegible]
[illegible] Oltre [illegible] grande montagna.
[illegible] **Rosa:** riposo.
Cristallo: Apoteosi del [illegible].
CARCARE
Olimpia: riposo.
[illegible] riposo.
[illegible] **LIGURE**
Ondina: Bruce Lee l'ira del drago colpisce [illegible].
Ideal: riposo.
[illegible] riposo.
LOANO
[illegible] Avventura degli abissi.
Loanese: chiuso per ferie.
MILLESIMO
Italia: Amore al primo morso.
Lux: riposo.
PIETRA LIGURE
Comunale: Uomini [illegible] no.
SPOTORNO
Mignon: chiuso per ferie.
VALLEGGIA
Valleggia: riposo.
VARAZZE
Verdi: [illegible] per un assassino.
Teiro: nuovo programma.

IMPERIA

Ambra: Il cappotto [illegible] astrakan.
Rossini: Pornostrike.
Centrale: Frankenstein junior.
[illegible] Patrick vive ancora.
DIANO MARINA
Diamese: Oggetti smarriti.
[illegible] **DI TAGGIA**
Capitol: Chi vive [illegible] quella casa?
[illegible] Pornodelirio.
TAGGIA
Olimpia: Porno nude look.
RIVA LIGURE
Corallo: Saturn 3.
[illegible]
Zenit: I giorni del cielo.
Olimpia: Gloria.
[illegible]
[illegible] [illegible] Il buco [illegible].
Rita: Oltre [illegible] giardino.
Supercinema: John Travolta cowboy.
Astra: Mia moglie è una strega.
Mignon: Ragazzi notturni.
Lux: Amori in vetrina.
Orfeo: Oroscopiamoci.
Centrale: [illegible] fatto splash.
[illegible] Giochi erotici di una moglie perversa.
VENTIMIGLIA
Europa: Pornografia proibita.

La nuova trasmissione presentata da Enzo Biagi

Una Storia disinvolta

Con l'accattivante semplicità dei suoi libri [illegible] fumetti, cioè senza mai alzare il tono [illegible] forzare l'interpretazione, Enzo Biagi ha dato ieri il via al popolare programma in venti puntate Ma che storia [illegible] questa? *Le divagazioni — in bilico come forse non sarebbe spiaciuto al Croce tra il passato [illegible] il presente — non esauriscono né un periodo né un fenomeno. Tuttavia fanno spettacolo [illegible] probabilmente indurranno qualcuno [illegible] prendere in mano un libro per documentarsi.*

Del resto lo stesso autore ha messo le mani avanti. La storia a volte sembra fatta di tante romanze [illegible] di tante battute, si direbbe tentata dal sorriso di Papa Giovanni come dal sorriso di Mao Tse-tung, persino folgorata da un gol di Gigi Riva (questo almeno sarebbe il senso delle foto [illegible] delle sigle d'apertura). A poco a poco gli argomenti si preciseranno con [illegible] montaggio di discorsi, fumetti, filmati, prossimamente anche sketch. Biagi ha puntato ieri sulla presenza in studio di personaggi noti in settori diversissimi: Giovanni Agnelli, Alberto Arbasino e Renzo Arbore.

Argomento della puntata erano i barbari, naturalmente con riferimenti [illegible] barbari di ieri e barbari di oggi. Molto conciso — [illegible] ottimistico — l'intervento di Agnelli, il quale ha ripetuto più volte di [illegible] vedere gente inciviile che distrugge la cultura degli altri. Esiste sì l'impero sovietico, ma la sua azione per [illegible]pio nell'Afghanistan [illegible] [illegible] può avvicinare [illegible] un'invasio[illegible] barbarica. All'autore che gli obiettava come oggi si occupino le coscienze più che i Paesi, Agnelli ha replicato che si tratta di azioni condot[illegible] in modo subdolo «con poche probabilità [illegible] successo».

Renzo Arbore tra i «commentatori»

Anche Arbasino sulle pri[illegible] non pareva polemico se non contro coloro che distruggono l'Italia; paesaggio, monumenti, testimonianze artistiche. Infine ha precisato la sua ripugnanza contro «gli zombi senz'anima», coloro che con due-tre formule d'obbligo t'intasano tutta la vita.

Per Arbore i barbari in musica sono i responsabili [illegible] canzoni stupide, in genere salvati da una ribalda consapevolezza. Nell'80 gli Skiantos propongono il rock demenziale, ieri sillabavamo Tintarella di luna. *Roba da ridere, nessun moralismo.*

Così Biagi ha finito per lasciare negli spettatori l'impressione che l'unico barbaro fosse Anthony Quinn, bardato da Attila re degli Unni in un film degli Anni Cinquanta.

p. per.

Centro Jazz — Stasera, nella sede di [illegible] Cesare [illegible] 4, si svolgerà un concerto con la partecipazione del sassofonista Piero Tonolo accompagnato [illegible] da Franco Piana, Luigi Bonafede, Furio Di Castri [illegible] Paolo Pellegatti.

Chi ha voglia di ridere si metta subito in fila

all'Olimpia

Orario: 15,10; 17; 18,50; 20,40; 22,30

Trovatore
Via A. Doria 9 - [illegible] 553771
RADIO AURORA
[illegible]

CENTRO JAZZ TORINO
Via C. Battisti 4/B
Questa sera [illegible] 21
NEW [illegible] con Tonolo, Piana, Bonafede, Di Castri, Pellegatti
Domani sera ore 21
MAINSTREAM [illegible] GROUP

Danze **SERENELLA**
Cso Francia 110 - Cascine Vica
Ore 21 **MARTEDI'** [illegible]
partecipa
UNIONE SPORTIVA DI CALCIO MERONI

[illegible] DI [illegible]
Aula 1 - C. [illegible] Abruzzi 24
Giovedì 6 nov. [illegible] 18,30
Il Teatro [illegible] Mago Povero di Asti
[illegible]
Ing. 1000 - Gratis studenti Politecnico

Al cinema-teatro
SAN PAOLO
via Cesana - Torino
DA OGGI
FILM-CONCERTO
NEIL YOUNG
in «RUST NEVER SLEEPS»
Orari: 16,30-18,30-20,30-22,30

Oggi Artisti

Una moglie così è decisamente muf very sexual [illegible] long edition V.O.

MIA MOGLIE L'EROTICISSIMA
Vietato agli anni 18
MIA MOGLIE L'EROTICISSIMA

ALCIONE
Torino V.O.
VIAGGI EROTICI
V. O.
ACTION IN LOVE
LES JEUX SONT FAIT!
ET VOILA'

TEATRI

ALFIERI (tel. 535.440): ore 21 Mario Mercio.
CARIGNANO - [illegible] STABILE: [illegible] 20,30 [illegible] Pier Paolo Pasolini. Regia di [illegible]. Pressburger. Teatro Stabile Friuli Venezia Giulia. Spettacolo in abbonamento. Tel. 544.562 - 556.248.
CENTRALINO (tel. 837.500): ore 21,30 Musica [illegible] [illegible] sera.
[illegible] **JAZZ TORINO** (v. C. Battisti, 4/B): [illegible] [illegible] Quar[illegible] (Tonolo, Piana, Pellegatti, Bonafede, Di Castri).
CONSERVATORIO: Riki Haertell, ore 21, Ottoni di Verona. Damiano Rossi, organo: La Scuola Veneta per ottoni e organo. Inf. pren. 579.070.
D'UOMO TEATRO (p. S. Giovanni): [illegible] 21,15, ultimo spettacolo **Vernissage-Udienza** di V. Havel. Regia Nico Vassallo. Produzione Teatro [illegible] Maggio.
[illegible] vedi cinema.
ERBA: Corsi di danza moderna. Inf. tel. 690.467.
GIANDUJA MARIONETTE LUPI: vedi cinema.
GOBETTI: ore 21 Carlo Campanini-Franco Barbero [illegible] **La sposa 'd Vincenzo.** Tre [illegible] comicissimi. Ultima settima[illegible]. Tel. 544.562.
ITALIA: questa [illegible] ore 21,15 Gipo [illegible] **Gironin [illegible] Veui marieee!** [illegible]. [illegible] Nizza 138, tel. 6964.021.
NUOVO-SALA VALENTINO: questa [illegible] ore 21,15 [illegible] Teatro delle Dieci presenta **Anselmo [illegible] dell'educazione.** Novità di Mario Bagnara. Inf. tel. 655.552.
NUOVO: Centro [illegible] perfezionamento [illegible] danza diretto da Loradana Furno; **Centro [illegible] formazione teatrale** diretto [illegible] Massimo Scaglione; **Danza moderna** a cura di Carla Perotti; **Co[illegible] di mimo** a [illegible]ra di Alessandra Musoni; **Sezione di teatro dialettale** a cura di Enza Giovine. Inf. c. M. d'Azeglio 17, tel. 680.868, ore 15-19.
[illegible] **REGIO** (Biglietteria piazza Castello): Prelazione Turno D.
PICCOLO TEATRO - GRUGLIASCO (p. Matteotti 39): ore 21 la Coop. Teatro Idea presenta **Teofrasto [illegible] [illegible].** Gerardi. Regia F. Grossi.

ECONOMICI

18 Acquisto alloggi

RICERCHIAMO

nostro appartamento composto da salancino 2 c cucina 2 Centro Italia 61, Fiduciaria Immobiliare 55.69.56.

mandatari di grossa per l'acquisto di stabili in blocco. Il pagamento è per contanti, riservatezza. Telefonare 513.831 interno 31 ire scrivere a: Centro Casa, corso Vittorio Emanuele - Torino (citando riferimento 31)

VILLA uni o bifamiliare .organizzata zona collinare cintura Torino pagamento rapido contanti. Tel. 519.828.

650.3805 INTERNO 11

con una telefonata hai venduto il tuo immobi- Ti garantiamo la in 6 settimane, o, se preferisci, acquistiamo noi, e , Casamercato S.p.A.

19 Vendita alloggi

A.A. FIDALCASE libero borgo Vittoria tinello cucinino servizi 42 milioni. Tel. 501.246.

A.A. CRUGLIASCO centro alloggio moderno libero 2 camere tinello ripostiglio servizi tile facilitando . Tel. 789.132 780.1656.

A.A. centro alloggio libero rimesso nuovo ra ortico posto macchina 34 milioni facilitando vendesi. Tel. 789.132 780.1656.

A. Giambone libero 3 cucina bagno ingresso cantina trama 60 milioni. Mutuo e dilazioni. Tel. 740.615.

A. A stabile d'epoca centralissimi uffici magazzini e appartamenti 2-3-4 camere servizi prezzi dilazioni. Telefonare 548.123.

A. Z vende Crocetta prospiciente corso in stasignorile con giardino partamenti 2-3 cucina . Dilazioni. Tel. 548.123.

A. antonelliana camera e cucina a L. 5 milioni minimo contanti 1 mila. Tel. 519.017 519.085.

A. CONFAR corso S. Maurizio in frazionamento alloggi varie dimensioni L. 9 milioni 900 mila. Tel. 519.017 519.085

A. libero adiacenze corso Appio Claudio camera e cucina L. milioni mila dilazionabili 70%. Tel. 519.017 519.085.

A. presto a spazioso luminoso 3 vani boxauto a L. milioni mila mutuo. Tel 519.017 .

A. CONFAR libero recente ultimo piano in via 2 camere tinello a L. 80 . Tel. 519.017 519.085.

A. CONFAR recente spazioso adiacenze via Vigliani (Mirafiori) camera e tinello a L. milioni. 519.017 519.085.

LIBERO adiacente Giulio Cesare luminoso vani e servizi L. 9 milioni mila più dilazioni Amè Y. & Co. tel. 510.494.

A. Barriera di Milano cucina servizi 12 milioni più mutuo Y. & Co. tel. 510.494.

A. LIBERO via Genova ingresso cucinotto tinello 2 camere servizi balconi cantina posto auto L. 58 dilazionabili Amè Y. & tel. 510.494.

A. Viole 8 in palazzina alloggi grandiosi abitabili subito adiacenze 2 camere tinello prezzi convenientissimi a partire da 57 milioni mila più mutuo Consuledile 533.322.

A. SERIM vende adiacenze corso Giulio Cesare, via Leini 37, convenientissimo: camera cucina bagno ingresso, 17 milioni. Facilitazioni. Telefonare 519.801.

A. SERIM vende corso Vercelli, via Saluzzo 16, economico: 3 camere cucina bagno, 37 milioni 500 mila; volendo box auto, 10 milioni. Telefonare 519.801.

A. vende Pitagora piano alto camera tinello cucinino bagno ripostiglio. Tel.

A. SERIM vende piazza stabile restaurato camera cucina bagno ingresso milioni 700 mila. Tel. 519.801.

A. SERIM vende via adiacente via Berthollet conveniente 2 camere cucina ingresso 15 milioni mila. Tel. 519.801.

A. vende via Guido Reni zona piazza Omero recente 2 bagno ingresso permute. Tel. 519.801.

A. SERIM vende adiacente Tassoni ottimo in to 2 camere interno 11 milioni 800 mila.

A. vende libero Largo Orbassano spazioso 4 camere cucina bagno ingresso dilazioni permute. Tel. 519.801.

A. SERIM vende piazza Adriano recente signorile 3 camere cucina bagno ingresso milioni dilazionabili. Tel. 519.801.

A L. 7.000.000

più mutuo vendo monolocale servizi. Telefonare 383.445.

A sposi decisi ad abitare bene in casa moderna tranquilla isolamento fermo porte blindate libero vani servizi 10 minuti d 25 milioni più dilazioni vendesi Scalgano o . 787.044.

A 10 minuti centro libero nuovo sarà panoramica tranquilla 3 servizi signorile 25 milioni più dilazioni, tel. 787.044.

ABITARE libero (Aeronautica) spazioso 2 mere cucina bagno rinnovato ripostiglio milioni 400 mila dilazioni. Tel.

libero (corso Cosenza) spazioso salancino 2 camere bisservizi ripostiglio 117 milioni . Tel. 560.057.

ABITARE ro (corso Francia) spazioso camera cucina abitabile ingresso bagno milioni 800 mila dilazioni. Tel.

ABITARE vende libero (Rivoli) signorile soggiorno camere tinello cucinino spadoppi servizi ripostiglio box . 90 milioni dilazioni permute. Tel. 500.352.

E corso Grosseto in casa di anni camera cucina servizi mq 45 L. 15 milioni 500 mila tel. 916 Spazio 80.

ADIACENZE piazza Bel libero signorile 2 camere cucina ingresso bagno. Tel. Studio Lalina 549.850.

libero subito Cascina Vica camera tinello angolo cottura servizi L. milioni. 513.916 Spazio 80 venda.

AFFARE privatamente vendo alloggio pato vicinanze piazza Statuto 1° piano cucina bagno 19 milioni mila tel. 482.918.

AIRASCA

Rosa vendiamo appartamenti appe- 1-2 tinello cucinino bagno. **Occasione interessante anche per valido investimento. Mutuo fondiario di Visita posto pomeriggio, Edil-Case 011 548.154.**

ALLOGGI signorili centro Moncalieri mq 110 2 casa 15 anni vendonsi prezzo vantaggioso. Tel. 696.7058.

ALLOGGIO tinello servizi libero vendesi uso ufficio zona Parella tel.

ALLOGGIO libero camere cucina servizi vende inizio corso piano rialzato anche uso ufficio tel.

libero in 1974 ampio salone 3 camere cucina biservizi posto auto 88 milioni Serim Rivoli 958.7295.

di Milano (via Palestrina 32) rimessa a nuovo nelle parti comuni Alloggi occupati 2/3 camere, cucina, servizio interno. L. 5 milioni per . Telefonare «La Casa» 530.821.

libera ristrutturare esternamente 4 vani servizi letizia negozio milioni, Grimaldi, tel. 505.921.

eccezionale frazionamento in recomplesso alloggi grandiosi ottimamente rifiniti di 2 camere tinello cucinino bagno, 3 camere cucina biservizi a prezzi di vero interesse. Per informazioni tel. 533.322.

BRB A libero 200 da piazza Massaua (via Vandalino) medio signorile piano ampio 2 cucinino servizi soffitta ottimo stato L. 52 milioni dilazioni. Tel. 657.516 657.160.

BRB libero Barriera Milano (via Scarlatti) 2 camere cucina abitabile ingresso servizi termo L. 39 milioni dilazioni. .

BRB libero via Miglietti (zona San Donato) cucina servizi 2 L. 99 milioni dilazioni. Tel. 657.516 657.160.

D libero zona San Salvario (via Madama Cristina) 3 tinello cucinino servizi L. milioni mila dilazioni tel. 657.516.

BRB E libero via Valentino Carrera ampio luminoso tinello cucinino servizi L. 28 milioni dilazioni. 657.516.

BRB F libero adiacente corso Giulio Cesare (corso Brescia) cucina abitabile ingresso bagno L. milioni dilazioni tel. 657.160 657.516.

G libero adiacenze corso via signorile cucina servizi L. 43 milioni tel. 657.516 - 657.160.

libero Centro completamente ricamera più camere mansardate L. 19 milioni tel. 657.160.

libero Piazza Borghi (Madonna Campagna) recente signorile 3 tinello cucinino uso ufficio mq 140 L. milioni meno mutuo agevolato Paolo dilazioni tel. 657.516 - 657.160.

L libero via Mazzini cucina vizio interno ristrutturato L. 16 milioni sufficiente contanti L. milioni tel. 657.516.

BRB M liberi Nichelino (piazza Bariia) alloggi camere cucina servizi termo box, negozio mq 60 prezzi da 30 milioni possibilità vendita in blocco a L. milioni. Telefonare 657.516 - 657.160.

N via Duchessa Jolanda 4 camere cucina servizi L. 53 milioni 500 mila dilazionabili. Tel. 657.516 657.160.

BRB O Morghen (San Donato) signorile 2 camere abitabile termo L. dilazioni. Tel. 657.160 657.516.

P adiacente corso Traiano 2 tinello cucinino servizi ingresso termo L. milioni 500 mil . Tel. 657.160.

BRB Q via Settimo (Leini) 3 re servizi box L. 29 milioni 500 mila facilitazioni di pagamento. Tel. 657.516 657.160.

Rivoli (corso XXV Aprile) tinello cucinino servizi L. 22 milioni dilazioni. Tel. 657.516 657.160.

BRB S libero Nichelino (via Juvarra) medio signorile 2 camere tinello cucinino servizi box mq 85 circa L. 62 milioni 500 mila dilazioni. Tel. 657.516 657.160.

CASALEGNO A Cascine Vica (To) signorile 115, salancino 2 camere cucina biservizi cantina box auto L. 105 mi compreso mutuo fondiario. Tel. 838.444.

CASALEGNO A via Carrù occasionissima! Frazioniamo ultimi alloggi 1-3-4 camere cucina servizi cantina da L. milioni 500 mila mutuo fondiario. Per ulteriori informazioni tel.

B Traiani cucina servizi cantina L. 21 milioni 500 mila mutuo fondiario. Tel. 838.444.

B via Bologna libero tinello cucinino servizi cantina L. 38 milioni mutuo fondiario. Tel. 838.

CASALEGNO C via Pinla libero recente cucina servizi cantina L. milioni mufondiario. 838.444.

CASALEGNO D Moncalieri (To) libero 2 camere tinello cucinino servizi cantina L. 53 milioni mutuo fondiario. Tel. 444.

D piazza F. Filzi libero '61: 2 camere cucina cantina L. milioni mutuo fondiario. Tel. 838.

CASALEGNO E corso Spezia 2 camere cucina servizi cantina L. 25 milioni mila mutuo fondiario. Tel. 838.444.

CASALEGNO E via Porpora (B. Milano) recente 3 camere cucinotta L. 50 milioni mutuo fondiario. Tel. 838.444.

CASALEGNO F corso Sebastopoli (S. Mita) alloggi recenti 2-3 tinello cucinino servizi cantina da L. milioni mutuo fondiario. Tel. 838.444.

CASALEGNO F via S. Donato 3 camere cucina servizio esterno in comune cantina occupato L. milioni mutuo fondiario. Tel. 838.444.

CASALEGNO Giambone libero recente 150 mq salancino 3 camere bi- servizi L. 14 900 mila mutuo fondiario. Per ulteriori informazioni tel. 838.444.

G Nichelino (To) 3 alloggi so stabile recenti: cucinino servizi cantina L. 26 milioni cadauno fondiario. Tel. 444.

CASALEGNO H via Balangero stessa recenti: 1-2 tinello cucinino servizi cantina da L. 17 milioni mutuo fondiario. Occasione! Per ulteriori informazioni tel. 838.

CASETTA

via Monginevro libera indipendente 2 camere cucina bagno garage latteria L. 75 milioni facilitazioni Edilcentro 501.717.

CASETTA zona Aeronautica 2 alloggi 2 tinello giardino L. 130 milioni nabili. Sabatelimmobili

stabile ristrutturato riscaldamento ultimo piano parzialmente mansardato mq 160 L. milioni 500 volendo mutuo Risparmiocasa 549.916.

CENTRALEDILE vende presso via Onorato Vigliani subito camera cucinotto bagno sufficienti contanti 14 milio- resto mutuo. Telefonare 532.409.

CENTRALEDILE vende a Cascine Vica presso corso Francia alloggi recenti liberi subito stessa casa 2 camere tinello cucinino bagtermo sufficienti contanti 19 milio- o tinello cucinino bagno sufficienti contanti 11 milioni 500 mila resto Telefonare 530.163.

CENTRO appartamenti di 4 camere cucina servizi cantina da milioni 500 mila possibilità magazzino: Grimaldi, tel. 505.821.

CENTROCASA piazza Repubblica spazioso 5 camere cucina bagno termo 25 milioni minimo contanti dilazioni.

CENTROCASA 513.831 libero largo G. re 2 camere tin bagno 49 milioni 500 mila minimo contanti dilazioni.

CENTROCASA 513.831 signorili appartamenti corso Unione Sovietica, varie metrature possibilità abbinamenti, pagamento e

513.831 adiacente via Principe d'Acaja recenti cucina bagno 12 milioni possibilità abbinamenti.

CIRIE' privato vende adatto abitazione o studio tel.

CONSULEDILE pressi Sabotino spazioso 3 cucina 13 milioni dilazionabili.

CORSO Giambone libero 6° piano 2 camere salone cucina 2 servizi box auto cassa signorile L. 140 milioni. 774.084.

CORSO M. d'Azeglio libero signorile salone 3 camere cucina 2 servizi cantina vende Ellepi Telefonare 502.502.

CORSO Marconi adiacenza libero signorile d'epoca 145 ingresso 4 camere cucina doppi cantina piano alto ascensore. Casamercato S.p.A. 650.3805.

Regina Margherita libero piano alto con ascensore 120 mq ingresso 4 camere servizi, ripostiglio cantina n. Casamercato S.p.A.

Rosselli libero signorile soggiorno 4 camere cucina doppi servizi dilazioni di pagamento Grimaldi tel. 505.921.

CRIMEX Snc vende libero camera cucina in casa decorosa Borgo San Pietro L. 15 milioni 500 mila dilazioni. Tel. 655.479.

Esim

ESIM casa occupati corso Lecce cucinino 2 cucina servizio 3° piano no ascensore. Dilazioni, permute. Telefonare 512.012.

513.333 vende libero subito centrale (adiacente tribunale) 4 camere cucina servizi dilazioni pagamento.

GALOTTO frazioniamo in Barriera Milano Chiusella monocamere e bicamere milioni dilazionando. Tel. 488.972.

corso Tassoni (Martinetto) 2 cucina servizi panoramico forte mutuo tel. 488.972 - 489.789.

GALOTTO libero S. Rita (via Baltimora) cino cucina con forte mutuo dilazioni tel. 488.972.

GRUGLIASCO

(corso Torino) libero recente spazioso: camera tinello cucinino bagno cantina, milioni più 9 milioni mutuo. Telefonare 472.160/81.

GRUGLIASCO libero adiacenze corso Torino signorile alloggio in palazzina ssima costruzione salone 2 cucina doppi servizi grande mansarda 2 mutuo facilitazioni di pagamento tel. 513.816.

IM

libero Valentino 2 camera cucina servizi in d'epoca dilazioni e/o permute. Tel. 515.582.

IFIM

libero pressi via Nizza camera cucina mutuo e dilazioni. Tel. 742.840 742.843.

libero via Napione tinello cucinino servizi dilazioni e/o permute. Tel. 515.582.

libero via Principessa Clotilde d'epoca ristrutturato soggiorno cucina servizi mutuo . Tel. 742.843.

IFIM

occupato zona Mirafiori Sud (pressi Carello) camera tinello cucinino a box (libero) L. 32 milioni dilazionabili. 515.582.

IFIM

occupato corso Agnelli ottimo investimento 2 camere cucina servizi 41 milioni agevolazioni e/o permute. Tel. 515.582.

IFIM

occupato corso Regina Margher cucina L. 7 milioni. Tel. 515.582.

IMMOBIL 4 vende libero corso Traiano 1 camera tinello cucinino dilazioni di pagamento. Telefonare 539.166 - 548.261 - 515.348

adiacenze piazza Statuto alloggio 2 cucinotta termo bagno sufficienti 10 i contanti. Casa-Nova 920.9705.

LIBERO Belnasco strada Orbassano 17 recente spazioso c tinello cucinino gno soli 30 milioni Consuledile 533.322.

LIBERO: camera tinello cucinino box, L. 19 milioni più 13 milioni mutuo ad Airasca. Telefonare 383.445.

tinello cucinino servizi 5° piano 2 aria via Gubbio 20 milioni più 16 milioni dilazionati. Tel. 537.213 - 517.280.

Montecucco 2 camere tinello servizi tel. 205.2133.

LIBERO lussuoso via Vigliani 117 salone 3 cucina doppi posto auto L. 100 milioni meno mutuo. Tel. .8684 Studio Bonino.

LIBERO Madonna Campagna recente riscaldamento centrale ingresso cucina servizio cantina L. 19 milioni 500 mila dilazioni di pagamento Failla & Bertinetto srl tel. 744.883 - 761.260.

(via Onorato Vigliani): mera tinello cucinino mansarda servizi vende S.B. Torino Immobili. Telefonare 472.651 - 472.202.

piazza Fontanesi zona Vanchiglia corso Belgio: camera tinello cucinotto. Dilazioni. Telefonare 513.022 - 530.880.

LIBERO - presso Mercati generali moderno ogni 2 camere cucina ingresso bagno 49 milioni Consuledile 533.322.

LIBERO signorile Nichelino 2 tinello servizi 90 mq. circa 5° piano 57 milioni ven- . Telefonare 538.022 ufficio.

LIBERO subito via Cardinal Massaia 8 camere tinello cucinino servizi prezzo affare tel. 513.916 Spazio 80.

vendesi corso Regina vicinanze ini Reali 3 camere cucina ingresso servizi 2° piano. Telefonare 742.888.

LIBERO via Casteldelfino recente grande camera tinello cucinino bagno termo piano alto 38 milioni 600 mila Abitat .3535.

LIBERO via Cibrario: 3 camere cucina servizi; L. 38 milioni più 10 milioni mutuo. Telefonare .445.

LIBERO vicinanze M. Vittoria: 3 camere cucina servizi, L. milioni più milioni mutuo. Telefonare 383.445.

LIBERO vicinanze corso P. Oddone alloggio da rifinire 5 camere servizio sufficienti milioni contanti. Casa-Nova 920.9705.

LIBERO zona Aeronautica recente spazioso: tinello servizi giardino condominiale. Dilazioni, permute. Telefonare 542.338.

LIBERO zona Pozzo Strada in stabile decoroso, piano 1°, ampio: camera cucina estarno privato, possibile ristrutturazione, L. 19 milioni. Telefonare 822.3517, ore via Stradella camera tinello cuservizi 2° piano vendo 31 milioni 50% dilazioni. Telefonare 538.022 ufficio.

centro storico alloggio libero mq. 160 ristrutturare. Telefonare Negri

libero via Pitagora camera tinello cucinino servizi recente con forte mutuo e dilazioni. Holding 505.881.

OCCUPATO zona S. Rita vendesi camera tinello cucinino servizi 2 cantine 4° piano senascensore. Tel. 798.180.

PIAZZA

libero rimesso a nuovo soggiorno 2 re cucinotta indipendente servizi 45 milioni più mutuo. Tel. 472.160 472.181.

PIN Torinese via Torino 18 vendesi 2° piano, appartamento tinello cucinino box auto 73 milioni tel. 696.6559.

POZZO Strada appartamenti 2 camere cucina servizi da milioni 400 mila Grimaldi tel. 505.821.

PRECOLLINARE libero signorile alloggio di salone 4 camere cucina doppi ingressi doppi garage tel. 513.916.

PRIVATO vende Cavoretto alloggio panoramico signorile in villa 4 camere cucina servizi terrazzi. Tel. 540.270 710.676.

REANO villa panoramica plurifamiliare alloggi ascensore, 3500 mt giardino box . Telef. 44.31.38.

S LO

L. 22 milioni più 13 milioni mutuo privato vende: 2 vani cucina , ore negozio, 751.633.

SAN PAOLO

vani cucina servizi, piano basso, L. milioni più 11 milioni mutuo.

STRUTTURA villa signorile 10 km Torino, posizione particolarmente panoramica, 200 mq abitabili, 25 mila mq terreno, vendo. Telefonare 535.601.

TORINO Esposizioni signorile 3° piano mq camere grandi cucina abitabile ingresso bagno Tel. 445.745 - 372.506.

ALCASE Torino vend zona centro 3 camere cucina servizi esterni L. milioni. Telefonare

Torino vende Potenza camera tinello cucinino L. 27 milioni 500 mila. Telefonare 650.9506.

URGE vendere: salone servizi, 1° piano d'angolo, 2 ingressi, Porta Nuova adatto ufficio ecc. zona commerciale. Libero oppure ottimo reddito. n. 567.462.

UTIP

531.165 vende via Pinelli in rinnonelle parti comuni cucina 5 milioni mila 2 camere cucina servizi da 5 milioni 900 mila 3 camere cucina da 10 milioni 600 mila magazzini liberi occupati milioni 600 dilazioni pagamento personale in loco.

UTIP 547.828 vende la Comba Ponte Stura rustico libero 2 cucina cortile orto 35 milioni 900 mila rateabili.

UTIP 547.828 venda alloggio libero via Casteo, 2 camere cucina ingresso bagno dilazioni pagamento permute.

UTIP 547.828 venda libero. alloggio di: 4 camere cucina ingresso bagno; facilitazioni pagamento, permute.

UTIP

vende grandioso alloggio libero issimo adiacente corso Vercelli 2 cucinino bagno dilazioni pagamento. Eventuali permute.

UTIP 547.828 vende signorile libero adiacente corso San Maurizio 3 camere ingresso bagno dilazioni permute.

UTIP nuova libera Leini salancino 3 camere cucina box per 3 mq giardino forte mutuo dilazioni permute.

547.828 venda via Monginevro: tinello cucinino ingresso bagno riscaldamento, 24 milioni 900 mila .

UTIP 547.828 corso Unione Sovietica (Mirafiori grandioso alloggio 3 camere cucina bagno mutuo dilazioni.

villetta unifamiliare 3 tinello cucinino 2 servizi cantina giardino mq vendesi 136 . Telefonare 760.813.

VENDESI appartamenti e piedi-a-terre liberi da 2/4 vani in via Perlasca 19 a 50 Pitagora tel. 336.492.

VIA Breglio ampio tinello cucinino servizi cantina milioni Grimaldi .

VIA Carlo Alberto libero riscaldamento cani 2 vani servizi persona sola studenti L. 22 milioni, vendo G.S.B. Torino Immobil. Telefonare 472.651 - 472.202.

VIA

fina frazionamento. 2 camere cucina liquidiamo. Lu , telefono 548.476.

VILLA libera 15 km centro Torino (La Cassa) recentissima signorile salone cucina tavelletta lavanderia tripli servizi accessori box 3 auto giardino mq 2800 L. 145 milioni dilazioni. Tel. 657.160.

VILLA mono/bifamiliare vendesi Sangano nuova signorile con mansarda abitabile tavernetta garage. Tel. 513.916 Spazio .

VILLA Reano libera recentissima grande abitabilità 500 mq. giardino 110 milioni mano forte mutuo dilazioni Galotto 488.972.

VILLA recente prestigiosa Bruino Villaggio Marinella: salone cucina 4 2 bagni tavernetta box, 1600 mq terreno. zioni, permute. Telefonare 542.338.

VILLA Reviglasco libera recentissima stupenda posizione. Telefonare 205.2133.

(continua)

Da noi si beve Julia.

grappa **JULIA** genuina per tradizione

PUB TOCK 3/80

I fatti della politica

Congresso radicale

● Il più bravo è Pannella — scrive *l'Unità* — lo dicono tutti. Se l'è vista brutta a questo congresso, per qualche attimo è stato anche alle corde, ma poi — com'era logico — ha vinto beccandosi l'applauso. Il suo avversario più tenace, quel Giuseppe Rippa che l'altr'anno gli aveva strappato la segreteria del partito dalle mani, Pannella lo ha battuto dal microfono e poi costretto a firmare una resa senza condizioni; gli altri nemici interni (il gruppo di Giulio Ercolessi e Peppino Ramadori) non li ha mai presi in considerazione e alle fine li ha sconfitti ai voti con largo margine. Conclusione, il nuovo segretario si chiama Franco Rutelli, un giovane disposto a seguire per bene gli ordini del grande capo, senza fare storie e senza ambizioni né politiche né personali.

Carter-Reagan

● La prospettiva di una prossima liberazione degli ostaggi — riferisce *Il Tempo* — o più precisamente di negoziati per il loro rilascio, ha confuso ancora più le idee agli elettori americani alla vigilia della consultazione presidenziale. L'emozione patriottica per lo sblocco della crisi con l'Iran ha quanto meno ridotto l'impatto psicologico del primo anniversario della presa degli ostaggi di Teheran, ma ha soprattutto creato incertezze ed ambiguità dell'ultima ora che aiutano impercettibilmente la causa di Carter. A 24 ore dall'elezione, Ronald Reagan è in testa, ma se il presidente Carter dovesse rovesciare il pronostico e spuntarla *«alla Truman»*, il 4 novembre, sarebbe proprio il caso di dire che deve la sua rielezione agli ostaggi. La crisi degli ostaggi gli ha permesso dapprima di resistere all'attacco frontale di Edward Kennedy nella campagna elettorale delle «primarie», ed ora gli offre la possibilità di avvolgersi nella bandiera americana e di porgere un *«aggancio»* morale se non politico a quella schiera di indecisi che è quest'anno insolitamente fitta, e per giunta allo scoccare dell'ora di apertura dei seggi.

● Il quadro — rileva *la Repubblica* — è più preoccupante per Carter se si esamina la situazione Stato per Stato, come richiede il peculiare sistema elettorale americano. Qui, con 270 voti necessari per vincere nel collegio elettorale in cui ogni Stato conta in base al numero di abitanti, a Reagan vengono attribuiti 235 voti e a Carter 145, con il resto non assegnabile perché troppo incerto. Ma la sensazione, sino alla metà della notte di domenica quando Carter venne destato con le notizie da Teheran, era che il candidato repubblicano si fosse portato in vantaggio e potesse solo accrescere il margine con l'avvicinarsi dell'apertura dei seggi.

Disegno di Origone da Il secolo XIX

— Papà chi vuoi, Reagan o il cavallo?

Disegno di Mosca da *Il Tempo*

Scandalo petrolio

(Cavallo)

● Oggi alle 17 il sostituto Luciano Infelisi — scrive *Il Giorno* — interrogherà al Senato Giorgio Pisanò, e sarà il primo passo ufficiale dell'inchiesta sullo scandalo petrolifero (finora il fascicolo raccolto dal sostituto comprende solo un'ampia documentazione giornalistica ed un primo rapporto della Guardia di Finanza). Apparentemente marginale, l'indagine della Procura di Roma rappresenta la «mina vagante» che, ben più delle ricusazioni messe in atto da questo o quell'imputato in varie città italiane, potrebbe condurre tutta la vicenda al porto della Commissione per i procedimenti di accusa della Camera. Direttamente da Roma o, come tenteremo di spiegare, da qualche altra città dove le indagini sono più avanti che nella capitale.

● Oggetto nei giorni scorsi di critiche particolarmente vivaci per il suo comportamento — riferisce *il Giornale nuovo* — Segnana nella relazione con cui ha aperto i lavori della commissione ha difeso con toni spesso accorati la sua linea di condotta. «Dalla lettera del ministro Reviglio che accompagnava i documenti — ha detto — compresi che questi erano coperti dal segreto istruttorio e sono tuttora dello stesso avviso. La violazione del segreto avrebbe potuto danneggiare il lavoro della magistratura. Non ho letto i verbali della Finanza e sono pronto a giurarlo, così come resto convinto di avere agito nell'interesse della comunità nazionale che è ansiosa di verità genuina e piena, oltre che di giustizia severa e rigorosa». Quanto alla richiesta di dimettersi, avanzata dal radicale Spadaccia, Segnana ha premesso di essere stato eletto alla presidenza della commissione, senza aver fatto nulla per ottenere l'incarico e di essere, quindi, disposto a lasciarlo in tutta serenità. «Ma le mie dimissioni — ha aggiunto — significherebbero un'ammissione di colpa ed io respingo con piena fermezza e coscienza il sospetto o l'insinuazione di aver voluto nascondere i documenti per impedire e rallentare il corso della giustizia».

Dibattito nel pci

● Tutti i problemi interni del pci, dalla nomina del nuovo presidente al «processo» a Berlinguer — afferma *La Stampa* — sono stati rinviati a un prossimo «Comitato centrale»; al «summit» che si è aperto ieri, il relatore ufficiale Gerardo Chiaromonte ha «guardato» quasi esclusivamente fuori dal partito, soprattutto al psi con un durissimo attacco a Craxi, ai referendum sull'aborto con un invito a chiunque propone modifiche alla legge a farsi avanti, al dopo Fiat e ai rapporti pci-sindacato. Il rinvio non è una sorpresa; come in tutte le grosse organizzazioni, le novità sono di lenta, laboriosa maturazione. E' un segno evidente, però, della forza, ancora intatta, malgrado tanti malumori e inquietudini, di Enrico Berlinguer. Non è un mistero per nessuno che, nei giorni scorsi, si è cercato di porre, non all'ordine del giorno ma in via ufficiosa, il problema del successore di Longo.

● L'operazione di chiarimento — nota la *Gazzetta del Popolo* — all'interno del pci si presenta quindi tutt'altro che semplice. Oggi nel dibattito dovrebbero intervenire i grossi calibri e si attendono con una certa curiosità gli interventi di Ingrao, Napolitano, Natta e Pajetta. Ormai non è un mistero che nel pci si parlino lingue anche diverse, e non è certo casuale che lo stesso Chiaromonte abbia ieri invitato il partito a superare gli unanimismi formali «rendendo esplicita la diversità di posizioni e confrontandosi anche attraverso il voto». Si tratta in altri termini di un invito ad un linguaggio diverso dal passato così come nuova appare la disponibilità a ridiscutere il bicameralismo parlamentare, mentre si conferma il no all'abolizione del voto segreto e allo scioglimento punitivo di una o di entrambe le Camere. E' bastata la prima giornata, comunque, per dare la netta sensazione che il vero nodo da sciogliere per il partito comunista sia quello dei rapporti con il psi.

Le lettere dei lettori

Per la democrazia

La democrazia in Italia è come una foglia in balia del vento. Per questo, il popolo italiano dovrebbe interessarsene di più per non rischiare di perderla un'altra volta.

E' così difficile capire che è meglio una cattiva democrazia, di una buona dittatura? Ma per conservarla è necessario ragionare di più, con la propria testa e ascoltare di meno gli avversari della democrazia, che sono tanti, nel nostro Paese.

Filippo Bonda

I bimbi e la caccia

«Preferirei che morisse un fagiano, piuttosto che un bambino!», afferma un lettore che ha scritto in questa rubrica; però anche gli animali hanno il diritto di vivere, aggiungiamo noi, a meno che non si consideri, ad esempio, il caso degli Eschimesi, che uccidono per vivere e vestirsi. Siamo d'accordo con il signor Montanari quando afferma che vi sono problemi più gravi da risolvere, come l'aborto, l'inquinamento della natura e la droga; ma riteniamo che un problema non escluda l'altro. Se i cacciatori volessero praticare soltanto dello sport, potrebbero usare piattelli e sagome in movimento e lo scopo sarebbe ugualmente raggiunto. Invece si divertono con il tiro al piccione che è uno sport barbaro, perché l'animale non ha via di scampo. Inoltre, ricordiamo che la caccia è spesso praticata da cacciatori disonesti e di frodo, che esercitano questo sport durante il periodo proibito.

r. f.

Macché coraggio

Il signor Gualandi dimostra grande sensibilità deprecando i metodi barbari usati nei macelli, ogni persona che rispetta ed ama gli animali gli sarà grata per quanto ha sottolineato con tono così severo. Peccato, tuttavia, che tanta umanità si esaurisca in questo settore e voglia convincere, poi, ad accettare il tiro a volo come prova di bravura, anzi di coraggio.

Ho sempre creduto che l'emulazione si estrinsecasse tra individui con pari capacità, che le sfide avvenissero fra persone tese a superarsi con identico coraggio, intelligenza e lealtà. Ecco, invece, un uomo — e dico un essere dotato di forza, di scaltrezza, arma in mano — di fronte ad un uccello, un piccione, un pugno di ossa e di piume, un occhio dilatato dal presagio della morte: in questi termini si può obiettivamente pontificare di civiltà e di progresso riferiti a qualunque Stato o continente che si diletta di queste egregie cose?

Civiltà e progresso vanno cercati, conseguiti in ben altri campi, a mio parere. Giurerei che «assurdi commenti» fioccheranno sul «tiro a volo» finché una legge giusta non lo cancellerà per sempre dalla faccia della Terra e volesse Dio che fosse domani.

s. c.

Vorrei fosse acconsentito anche a me di polemizzare, col dovuto garbo, a proposito di quanto assurdamente asserito dal lettore Gualandi, pro tiro al piccione.

Egli afferma che «sul campo del tiro al colombo, l'uomo si confronta lealmente con l'animale, offrendo al volatile una via di scampo».

Già un uomo armato, in agguato contro un essere mite, indifeso e inoffensivo, pronto a sparargli addosso non appena questi esce, frastornato e intimorito, dalla gabbietta... dovremmo considerarlo quale elemento positivo? E' leale il duello fra armato e disarmato? Fra ansioso cacciatore e innocente preda?

Fernanda Cordiglieri

Le poesie di Porta Pila

ROMA — Il nuovo governo presieduto dall'on. Forlani è composto da 26 ministri e da 57 (cinquantasette!) sottosegretari.

L'INFLASSION

«Ma co' a l'è 'st'inflassion?»
a ciamava 'n barbon
a sò colega ch'a lesia 'l giornal
setà sota 'n lampion.
— A l'è bon da capì, inflassion a veul dì
che ij nòstri sòld a valo sempre d' meno
e ai na va sempre d' pi.
— Anlora mi am va bin,
con le sacòce veuide
i son sensa sagrin...
— A l'è 'ndrinta 'l teston che ti t'as gnente!
It farai n'autr esempi, stame a sente:
ël Govern, tlo sas perchè
a l'ha dovù për forsa nominè
'n baron d' sotsegretari,
sinquantesèt, mach për la precision?
Ma a l'è për l'inflassion!
A son tanti parej perchè d'cò lor
a l'han pi gnun valor...

Porta Pila

L'inflazione — «Ma cos'è questa inflazione?» / domandava un barbone / al suo collega che leggeva il giornale / seduto sotto un lampione. / — E' facile capire, / inflazione vuol dire / che i nostri soldi valgono sempre di meno / e ce ne vogliono sempre di più. / — Allora a me va bene, / con le tasche vuote / vivo senza preoccupazioni... / — E' dentro la testaccia che tu non hai niente! / Ti farò un altro esempio, stammi a sentire: / il Governo, lo sai perchè / ha dovuto per forza nominare / un mucchio di sottosegretari, / cinquantasette, solo per la precisione? / Ma è per l'inflazione! / Sono tanti così perchè anche loro / non hanno più nessun valore.

Togliamo il cartello

Il lettore Bruno Tabarroni protesta giustamente per il mancato rispetto delle norme sul fumo anche nei luoghi di cura. E' ora di cominciare a chiedersi (e a chiederlo ai responsabili del pubblico potere) cosa ci stanno a fare vigili urbani, agenti di Ps, ispettori ospedalieri e categorie affini vicini a cartelli sul noto divieto mentre altri (o loro stessi) fumano tranquillamente. Si abbia almeno il buon senso di togliere gli inutili cartelli!

E' poi ora che i medici, comincino a dire almeno alle donne che l'abuso del tabacco fa giungere le rughe con parecchi anni di anticipo. Lo spauracchio del cancro (anche se il tumore uccide 12.00 fumatori all'anno solo in Italia) meglio non agitarlo. E' noto che la morte — quella «degli altri» — spaventa relativamente. E quando incombe già su certi «coraggiosi», gli avvertimenti diventano superflui.

Vincenzo Giuliani

Di buone intenzioni

Di buone intenzioni si suol dire è lastricato l'inferno. L'onorevole Forlani, dicono tutti i giornali, aveva intenzione di ridurre i sottosegretari, ché 57 sono davvero troppi e spropositati per i bisogni di un modesto governo com'è il nostro. Ma poi Forlani, stando alle notizie dei giornali, ha dovuto cedere alla pressioni dei partiti. Il che è tutt'altro che confortante, perché dà la prova che l'interesse dei partiti è superiore all'interesse della nazione, che ha l'estremo bisogno di ridurre la spesa pubblica, causa prima di quella inflazione che il governo e i partiti dicono di voler combattere.

Arturo Mazzeo

Da un settimanale all'altro

da «Il Mondo»

«Parlate» alla vostra automobile

L'industria automobilistica statunitense — scrive «Il Mondo» — sta vagliando l'idea di corredare i modelli di auto del 1982 con dispositivi che riproducono la voce umana. La voce dovrebbe ammonire gli automobilisti quando superano i limiti di velocità o avvertirli quando il serbatoio della loro vettura sta per restare a secco. E questo non è che uno degli esempi di robot con la voce resi possibili dai rapidi passi avanti che sta compiendo la microelettronica. Così, anziché lambiccarsi il cervello con complessi manuali, le segretarie che lavorano con apparecchi sofisticati riceveranno passo passo le istruzioni attraverso voci elettroniche.

La Texas instruments (Ti), che già due anni fa immise sul mercato i robot parlanti con lo *Speak 'n spell* (guida elettronica alla compitazione per bambini), prevede che per il 1990 ci sarà un mercato di 3 miliardi di dollari (quasi 2.700 miliardi di lire) all'anno per circuiti al silicone in grado tanto di riprodurre quanto di riconoscere un discorso. Questi circuiti rappresenteranno il 7% delle vendite totali di semiconduttori. Fino alla scorsa primavera la Ti ha prodotto circuiti sintetizzatori vocali esclusivamente per il proprio fabbisogno. Nel corso dell'anno insieme con la General instruments, la Itt Europa, la National semiconductors e alcuni produttori giapponesi, sarà in grado di fornire ai clienti campionature di circuiti integrati parlanti in modo che possano costruirsi intorno propri robot. La Ti spera di poterne vendere milioni già l'anno prossimo.

Il circuito integrato Ti contiene nel silicio una rappresentazione matematica dell'andamento del tratto vocale umano. Le formule sono ricavate da una tecnica detta codificazione lineare previsionale (linear predective coding) sviluppata dai laboratori Bell diversi anni fa. Parole sotto forma digitale sono estratte tramite un microprocessore da una memoria integrata in grado di contenere fino a 150 parole. Le parole passano attraverso un sintetizzatore per riemergere da un altoparlante con una voce più o meno umana. La Ti ha messo in commercio il suo apparecchio sintetizzatore formato da tre circuiti integrati per soli 15 dollari (circa 15 mila lire).

La General instruments conta di lanciare un sistema a circuito integrato unico con l'obiettivo di raggiungere un prezzo di soli 5 dollari. Chi lo acquisterà potrà scegliere: o far parlare per 60 secondi la voce fredda e metallica del robot oppure puntare su una voce molto più umana, ma allora soltanto per dieci secondi.

NUOVA FORD ESCORT. IL NUOVO ASSOLUTO.

Gli ingegneri della Ford hanno realizzato un'auto che, ad una eccezionale, nuova linea aerodinamica a due volumi, associa la trazione anteriore, un motore a basso consumo e sospensioni completamente indipendenti. E' la Nuova Ford Escort, l'auto nata per il piacere della guida.

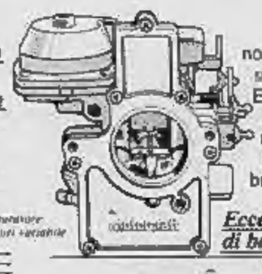

notevolmente il consumo di carburante. Eccezionali prestazioni con i nuovissimi motori CVH 1.3 e 1.6 a camere di combustione emisferiche.

Eccezionale risparmio di benzina

Motore cc	HP (DIN)	0-100 Km/h Sec.	Vel. Max. Km/h	Consumo l/100 Km a 90 Km/h
1100	55	15,8	145	5,7
1300 CVH	69	12,8	157	6,0
1600 CVH	79	11,0	167	6,4
1600 CVH (2V)	96	9,7	182	6,9

Carburatore Ventturi variabile

Basso resistenza all'avanzamento.
La Nuova Escort non si limita a sfrecciare nell'aria, ma la sfrutta. La sua linea a coda tronca abbassa il coefficiente di penetrazione aerodinamica e fa risparmiare benzina. In più, deflette il pulviscolo stradale mantenendo pulito il lunotto.

Economia e prestazioni.
I motori a 4 cilindri della Nuova Ford Escort sono così efficienti che garantiscono il massimo dell'economia e il massimo delle prestazioni e sono dotati di un esclusivo carburatore che riduce

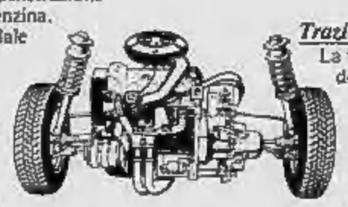

Trazione anteriore con motore trasversale.

Trazione più efficace.
La trazione anteriore della Nuova Escort garantisce sempre una marcia sicura ed efficiente. Lo sterzo a pignone e cremagliera consente una guida precisa e diretta.

Massimo confort per i passeggeri.
Il motore trasversale e le sospensioni indipendenti della Nuova Escort permettono di aumentare lo spazio per le gambe ed offrono uno straordinario confort a cinque adulti.

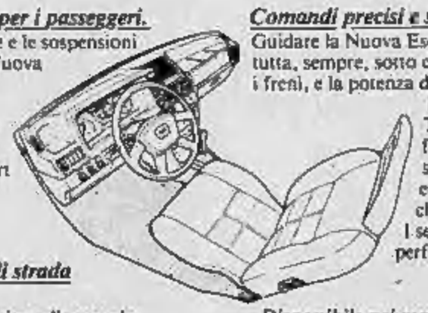

Comandi precisi e sensibili.
Guidare la Nuova Escort equivale ad averla tutta, sempre, sotto controllo. Lo sterzo, i freni, e la potenza del motore rispondono immediatamente. Tutti i comandi sono facilmente accessibili. La strumentazione è di facile ed immediata lettura, chiara e priva di riflessi. I sedili anatomici offrono un perfetto sostegno.

Marcia e tenuta di strada eccezionali.
La Nuova Escort unisce alle superbe prestazioni, un sofisticato sistema di sospensioni indipendenti sulle quattro ruote. Ciò assicura alla vettura la massima aderenza alla strada, comodità di marcia e di guida.

Sospensioni indipendenti sulle quattro ruote.

Disponibile nei modelli; 3 porte e 5 porte e nelle versioni Base, L, GL, GHIA, XR3.
La Nuova Escort richiede controlli programmati solo ogni 20.000 km., ha bassi costi di manutenzione ed è protetta da un eccezionale sistema anti-corrosione.

La trovi dai 250 Concessionari Ford. La mantieni perfetta in oltre 950 punti di assistenza.

Da lire: 4.641.000* (IVA esclusa - Franco Concessionario)

IL PIACERE DI GUIDARE PRESTAZIONI SUPER CON I PIU' BASSI CONSUMI.

Tradizione di forza e sicurezza Ford

*modello Base - 1100 cc. - 3 porte.

ECONOMICI

19 Vendita alloggi

VILLA vicinanze Ciriè libera su 6 camere e doppi servizi ampia mansarda più 700 mq di giardino. Casa-Nova 920.9705.

VILLARBASSE 15 km da Torino liberi 6 alloggi varie metrature in palazzina signorile Spazio 80 vende. Telefonare 513.916.

VILLETTA Leinì centro libera indipendente recentissima 6 camere fermo bagno cantina box orto 118 milioni Abitat 749.3535.

VINOVO
bellissimo appartamento libero tre camere cucina servizi box auto vendiamo L. 70 milioni 700 mila Edil Case, tel. 011 543154.

44.000.000 libero spazioso 2 camere tinello biservizi casa paramano zona S. Paolo 4° piano no ascensore. Telefonare 538.022.

20 Domande affitto

A. ABA offre 450 650 850 mila affitto mensile per vostri alloggi ville per dirigenti o funzionari stranieri. Telefonare 441.583.

A. AGENZIA Comba tel. 760.890, 538.539 cerca alloggi e uffici arredati e vuoti qualunque dimensione massima serietà.

CERCO alloggi arredati vuoti uffici per clienti referenziatissimi massima serietà e garanzia. Tel. 545.106.

SOCIETA' cerca in affitto per proprio cliente referenziato camera o bicamera con servizi per ufficio possibilmente zona centrale. Tel. 556.956.

21 Offerte affitto

ABBISOGNANDO!! alloggi e uffici arredati e vuoti stessa casa agenzia Comba via Sacchi 14. Tel. 538.539.

ADIACENTI via Roma affittansi uffici con servizi di segreteria e di impianti telefonici. Telefonare 540.037.

AFFITTANSI alloggi ammobiliati stessa casa ad uso transitorio o piedi-a-terra. Telefonare 742.668.

AFFITTASI ufficio piano rialzato 3 vani servizi zona C.T.O. mensili 300 mila. Tel. 544.058.

AFFITTIAMO ufficio mq 400 casa signorile zona centrale (via Cavour angolo via della Rocca) disponibilità immediata. Informazioni Edil-Case. Tel. 548.154.

AFFITTO locale mq 50 fronte via ad uso studio professionale. Telefonare 480.994.

BONINO 852.2024 650.8684 affitta ufficio signorile zona Statuto 4 camere cucina ingresso doppi servizi L. 400 mila.

CROCETTA affittansi in palazzina prestigiosi uffici mq 240. Tel. Studio Latina 549.650.

DISPONIAMO di servizi di segreteria e recapito postale in zona centrale tel. al 650.0522.

MANSARDA zona Mirafiori signorile arredata monoblocco inox servizi terrazzo affittiamo a referenziatissimi Orieb organizzazione immobiliare tel. 540.220.

STUDIODATA affitta uso uffici studio medico 2 saloni 3 camere corso Vittorio angolo via Saluzzo. Tel. 334.853 389.120.

UFFICIO centrale casa alto prestigio facilità di posteggio grande salone 4 camere doppi ingressi doppi servizi mansarda cantina affittasi. Tel. 538.505 ore ufficio.

UFFICIO 4 vani e servizi piano 1° via Tunisi zona Dogana affittasi 350 mila mens. Tel. 798.180.

USO ufficio zona Mirafiori affittasi 3 vani e servizi L. 250 mila mensili. Telefonare Ravarino 355.344 - 322.202.

22 Traslochi

AUTOTRASLOCHI accurati prezzi modici smontaggio rimontaggio mobili garanzia furgoni. Tel. 657.051, Montalto, v. Nizza 33.

36 Nautica

CRANCHI C 6 1979 170 Hp Volvo carrello frigo strumenti navigazione come nuova, vendo conto privato. Telefonare (011) 585.329.

37 Campeggio e sport

AUTOCARAVAN Fiat 238 1977 30 mila km. 4 posti perfetto garanzia Autocasa vende L. 9 milioni 950 mila. Telefonare (011) 501.765.

38 Animali e veterinaria

CUCCIOLI yorkshire, terrier, cocker, shihtzu, raff-terrier, maltesi, persiani, pinscher. Tel. 697.883.

42 Antiquariato

GALLERIA Pirra Torino, corso Cairoli 32, telefono 877.344, acquista dipinti di maestri italiani e francesi dell'800 e primo 900. Massima riservatezza.

45 Ville, app., cascine per vacanze, acq.-vend.

A.A. NEL Canavese rustico abitabile di vani 4 cantine acqua luce mezzi pubblici a L. 8 milioni 900 mila Ras Immobili vende. Telefonare 512.923.

A.A. VILLA moderna signorile su altura Rivoli panoramica monolamigliare vendesi. Telefonare 789.132.

A. CASCINA Astigiano 45 km Torino 4 camere cantina stalla portico tinello prato e cortile mq 1330 bella posizione collinare luce acqua strada asfaltata L. 29 milioni. Telefonare 0141 94.342.

A. COM.FAI vende prestigiosa villa settecentesca 600 mq su 2 piani 20 vani ampi saloni servizi parco 10 mila mq con alberi alto fusto casa custode e rustico posizione dominante e panoramica nel verde del Canavese a soli 30 Km via autostrade da Torino. Tel. 548.123.

A. COM.FAI 2 vende in palazzina residenza «Le Glaie» S. Lorenzo al Mare appartamenti pronta consegna 2-3 vani servizi ampi terrazzi posti auto. Posizione dominante con eccezionale vista mare. Mutuo e dilazioni ufficio vendite in loco aperto anche nei giorni festivi. Strada provinciale Costa Reinera 14, tel. 0183 91.641 oppure filiale di Torino via Guerini 4, tel. 548.123.

A Bibiana 40 km Torino vendo villetta nuovissima costruzione con mq 1500 terreno 78 milioni. Tel. 0121 600.596 ore pasti.

A L. 14.900.000
Il Punto Immobiliare Spa vende Valle Po casetta di montagna con 1500 mq di terreno pagamento rateale. Tel. 858.303.

A L. 18.900.000
Il Punto Immobiliare Spa vende rustico abitabile con 2000 mq di terreno servito da stazione ferroviaria, pagamento rateale, tel. 858.303.

A L. 21.900.000
Il Punto Immobiliare Spa vende nel Canavese rustico abitabile composto di 8 vani pagamento rateale tel. 858.235.

A L. 7 milioni 900 mila oltre in Val Varaita vicino campi sci casa rustica soleggiata con terreno tel. 482.361.

A L. 7.900.000
Il Punto Immobiliare Spa vende nel Monferrato rustico con 1800 mq di terreno pagamento rateale. Tel. 858.235.

A 38 km da Torino in posizione panoramica collina Pinerolo vendo casetta semiristrutturata a L. 25 milioni. Telefonare (011) 599.816.

ALBA immediate vicinanze vendesi rustico indipendente panoramico mq 38.000. Terreno 12 milioni. Dilazioni tel. 019/744.360.

ALBENGA impresa Giallombardo vende appartamenti in costruzione vista mare mutuo fondiario dilazioni. Albenga via Trieste 43/2, telefono 0182 51.779.

ALBENGA 200 mt mare impresa vende alloggi 2-3 camere più servizi termoautonomo 40 milioni dilazionati più mutuo. Cesarar via Trieste 45 Albenga 0182/53.865 - 541.760.

ANDORA Marina zona centrale tutte comodità vendesi appartamento mq 90 libero subito ristrutturato permuta tel. 513.916.

BORDIGHERA recente salone/no 2 camere cucina biservizi terrazzo e box auto a L. 180 milioni Confar (0182) 431.58 - 432.80.

BRB B libera Arnasca casetta totalmente ristrutturata 4 camere tinello cucinino servizi tavernetta cantina magazzino terrazzo mq 30 adiacente rustico adibito uso box o magazzino giardino mq 1000 circa recintato L. 68 milioni dilazioni vero affare. Telefonare 557.516 - 657.160.

BRB B libera Avigliana casetta indipendente 4 camere ampia cucina servizi terrazzo mansarda mq 120 ampi box cantina servizio termo completamente ristrutturato L. 55 milioni mano forte mutuo fondiario tel. 657.516 - 657.160.

BRUINO centro paese vendesi casetta 2 piani riscaldamento cortile indipendente ottimo stato richiesta 75 milioni. Cesvi. Negro 906.6275.

CANAVESE 25 km Torino casa libera comodi servizi 4 camere balconi garage portico giardino 30 milioni. Tel. 351.393.

CANAVESE 35 km Torino casa libera semiabitabile 3 camere 2 cantine terrazzo cortile servizi L. 9 milioni. Tel. 351.393.

CASA di campagna indipendente collina Canale 6 vani acqua luce terreno vendo 15 milioni 800 mila. Telefonare 0141 640.11.

CASA di campagna indipendente in stupenda posizione panoramica Monforte d'Alba con terreno vendo 38 milioni. Telefonare, ore pasti, 011 640.3500.

CASABIANCA libera adiacenza Chivasso casa indipendente 3 camere cucina bagno tavernetta garage giardino L. 45 milioni forti dilazioni tel. 531.310 631.008.

CASALEGNO
(A) cerca urgentemente case ville rustici in città, mare, montagna, garantiamo rapidità di vendita e massimo realizzo per conventi. Tel. 011 838.444.

CASALEGNO B Bruino (To) libero recente camera tinello cucinino servizi cantina L. 32 milioni 500 mila mutuo. Tel. 011 838.444.

CASALEGNO B Rapallo (GE) libero costruzione '77 2 camere cucinotto servizi giardino piscina condominiale L. 70 milioni mutuo fondiario. Tel. 011 838.444.

CASALEGNO B Settimo (To) 2 alloggi recenti stesso stabile 2 camere tinello cucinino servizi garage L. 65 milioni (volendo vendita frazionata) mutuo fondiario. Tel. 011 838.444.

CASALEGNO B Settimo (To) recente 2 camere tinello cucinino servizi cantina L. 36 milioni mutuo fondiario. Tel. 011 838.444.

CASALEGNO B Villastellone (To) recente camera tinello cucinino servizi cantina L. 18 milioni mutuo. Tel. 011 838.444.

CASALEGNO B Villar Perosa (To) libero recente arredato 2 camere cucinotto servizi cantina asilo box auto L. 48 milioni 500 mila mutuo fondiario. Tel. 011 838.444.

CASALEGNO C Ponte Maurizio (IM) libero 250 mq salone 5 camere cucina bieservizi cantina L. 165 milioni mutuo fondiario. Per ulteriori informazioni ed appuntamento tel. 011 838.444.

CASE al mare vende alloggi Loano, Pietra Ligure, Celle, Alassio, Ospedaletti, Toirano. Telefonare (019) 869.972 - (011) 893.064.

CASETTA indipendente 4 vani bagno cantina terreno circostante zona villeggiatura Susa L. 35 milioni. Tel. 366.635.

CASETTA ristrutturata al centro di Palazzo Canavese (65 km To) di soggiorno 3 vani bagno avviata. Confar 519.017 519.085.

CASETTA rustica collina Dogliani con terreno acqua luce vendesi 12 milioni altra 8 milioni per informazioni tel. ore pasti 011/640.3500.

COAZZE vendo bella casa ideale vacanze 4 vani rustico terreno 25 milioni. Tel. 835.747.

DOLCEDO (Im) soggiorno 2 camere angolo cottura bagno e terrazzo a L. 45 milioni dilazionabili. Confar (0182) 431.58 - 432.80.

L. 18.000.000
più 10 milioni mutuo Val Susa in rustico rifatto vendo: 3 camere cucinotta servizi taverna 70 mq circa giardino. Telefonare 383.448.

LIGURIA a Verolengo casa su 2 piani 3 camere cucina 2 servizi box magazzino giardino riscaldamento L. 47 milioni trattabili. Telefonare 655.426.

PIETRA Ligure 100 mt mare ingresso camera cucina abitabile 3° piano arredato L. 54 milioni. Tel. 019 648.126 - 668.420.

PRIVATO vende rustico indipendente con terreno a Lamporo km 35 da Torino L. 12 milioni. Tel. 942.1646 987.710.

PRIVATO vende struttura panoramica km 10 da Gassino mq 110 soletta terreno mq 3000. Telefonare 942.1646 - 987.710.

RIVA Ligure centro nuovo: 2 vani cucina bagno cantina balcone, vista mare. Ottima occasione. Afim 0184 884.797.

RIVAUTELLA 947.0689 vende Riva presso Chieri villa 5 camere doppi servizi ampia autorimessa lavanderia e cantina.

RIVAUTELLA 947.0689 vende Monta Alba casa ristrutturata 8 camere 2 bagni autorimessa cantina e giardino L. 45 milioni.

RIVAUTELLA 947.0689 vende Albugnano villino panoramico terreno 2200 mq L. 42 milioni.

RUSTICO bifamiliare indipendente 2300 mq terreno vicinanze Ciriè vendesi tel. 920.9551.

RUSTICO vicinanze Avigliana rifatto 60 mq circa giardino vendo 4 vani servizi tavernetta, L. 18 milioni più 18 milioni mutuo. Telefonare 383.445.

S. LORENZO villa unifamigliare: 3 stanze salone cucina bagno garage cantina, 1000 mq terreno. Afim 0184 884.797.

SANREMO, corso Imperatrice: 3 stanze doppi servizi, in residence. Ottimo investimento. Afim 0184 884.797.

SANREMO residenziale nuovo piano di villa 8 camere cucina ripostiglio bagno balconi 95 mq. nonché 700 mq. giardino, parcheggio 170 milioni. Telefonare (0184) 808.50

SANREMO
su corso imperatrice lussuoso fronte mare vista stupenda 2 camere cucinotta servizi. Tel. 011 513.022 530.880 547.821 ore ufficio.

SASSELLO (Savona) nuovissima villetta: soggiorno 3 camere cucina biservizi box giardino, 78 milioni. Confar 0182 43.158.

TORRE del Mare vendesi villa ottima posizione stupenda vista mare. Telefonare 019 744.360.

USAI 747.729 vende a Moncucco, 24 km da Torino, rustico 8 vani cantina giardino acqua luce, ottimo stato, dilazionando.

UTIP AT (0141) 55.675 vende a 12 km da Asti zona collinare originalissima villa su 2 piani 7 vani servizi e mansarda giardino L. 67 milioni 300 mila.

UTIP
547.828 - 519.894 vende lussuoso alloggio libero a Ventimiglia nuovissimo soggiorno 3 camere cucinotta biservizi box e posto auto mutuo dilazioni permute.

UTIP 547.828 vende Val Della Torre grazioso chalet libero nuovo su 2 piani giardino mq 2000 facilitando.

UTIP 547.828 vende Giaveno casetta in finizione composta di 5 camere cucina doppi servizi giardino mq 1000.

VILLA Cantalupa: salone 2 camere cucina 2 servizi mansarda 60 mq circa box per 5 auto terreno 1200 mq circa, L. 130 milioni più 30 milioni mutuo. Telefonare 383.446.

1.000.000 contanti mutuo ventennale dilazioni vendesi Riviera Adriatica appartamenti in ville. Immobiliare Maddalena via Pomba 29 via Giolitti 18. Tel. (011) 556.413 547.950.

46 Ville, app., camere per vacanze, affitto

IMMOBILIARE Aurelia periodo invernale 4-5-6 posti letto Pietra Ligure, Loano vicino al mare da L. 150 mila mensili. Tel. 019/648.126 - 645.242.

PRAGELATO ammobiliato 4 posti letto garage affittiamo stagione invernale Orieb organizzazione immobiliare tel. 011/540.220.

47 Alberghi, pensioni

BORDIGHERA balcone della Costa Azzurra vi attende all'Hotel Miramare, 2° cat. per una vacanza tonificante con un'ottima cucina, sala ginnico-sportiva, massaggi, prezzi convenienti. Tel. 0184 261.375/6.

49 Informazioni

AIRET investigazioni controlli infedeltà indagini matrimoniali private, rintracci ovunque, corso Re Umberto 53, tel. 599034.

INFORMITALIA informazioni commerciali private, indagini controlli infedeltà. Corso Vittorio Emanuele 107, tel. 511.024 - 538.682.

52 Varie

A.A.A. GIOIELLERIA M.C. compra oro argento monete, prezzi massimi. Corso Peschiera 161 ang. Villarbasse, tel. 334.832.

A.A. COMPRO e vendo mobili usati Raspino, via Cirio 2, tel. 287.368.

A. ACQUISTO arredamenti completi mobili '800, argento, tappeti, orologi, quadri e qualsiasi cosa vecchia; sgombero locali di ogni genere. Telefonare 578.241.

A. CARTOMANTE leggendo attraverso le grandi forze occulte favorisce riavvicinamenti sentimentali matrimoni, aiuta con fluido benefico ogni situazione. Riceve solo donne. Tel. 556.342 per appuntamento.

ACQUISTO cose varie mobili rottami libri sgombro alloggi. Tel. 485.440 - 481.058.

LIMOGES porcellana da decorare e decorata direttamente dalla fabbrica, vastissimo assortimento, Dema, strada Mongreno 29, telefono 011 897.844.

MAGA veggente cartomante radiestesia consiglia risolve problemi d'amore vi farà tornare la persona amata talismani e pantacoli protettivi. Tel. 696.6773 solo donne, via Muratori 13 Torino.

MONTONI 50.000-105.000 giubbotti vera pelle 50.000, Il Vaccaro tel. 701.708 v. Rodi 24 Grugliasco (50 mt. Pininfarina).

PLEXIGLAS spessore 5 mm ritagli sulle misure vendonsi taglio a richiesta. Sarpe via Villa Glori 6, Tel. 631.396.

RETI e materassi tutte le misure e modelli a richiesta ortopedici, vendita in fabbrica, via Servais 15, tel. 753.134.

Attività frenetica Oggi nuovi record

TORINO — Alla relativa pausa di ieri, si contrappongono oggi, in una riunione attivissima, nuovi consistenti rialzi delle quotazioni che, sia per la loro generalità che per la loro entità, fanno registrare un nuovo massimo dell'anno alla quota azionaria. Gli acquisti non conoscono soste, si compra di tutto e a qualunque prezzo. Recuperano i bancari, deboli ieri, ed oggi nuovamente sulla cresta dell'onda, e gli assicurativi, dove le Toro ordinarie mettono a segno un progresso del 15% le ordinarie e le privilegio del 9%; guadagnano le Fiat, forse il titolo più richiesto della mattinata; anche le Ifi, nei finanziari, appaiono in tensione (+9,50%), unitamente a Pirelli (+6%), consistenti miglioramenti anche sui telefonici e negli industriali in genere. Nei valori locali il balzo più vistoso è stato compiuto dalle Unicem (+21%); recuperano anche le Torino Nord, le Borgosesia risparmio. Nel comparto obbligazionario, al contrario, attività scarsa e prezzi cedenti.

FIXING — Fiat ord. 3210 3210 3275 3330; priv. 2475 2525 2570. Cir godimento 1-7-80 18.000; Cir risp. 17.800; Cir risp. godimento 1-7-80 17.800; Olivetti 1-7-80 3100; Magneti Marelli risp. 675.

Diritti: Italcavi a pag. 2500; assegnazione 3000.

in rialzo
stabile
in ribasso

MILANO

La Borsa ha ripreso nuovamente lo slancio sulla via della rivalutazione totale della quota azionaria dimostrando così di avere energie sufficienti dall'afflusso costante di denaro fresco. Oggi la ripresa si è fatta praticamente euforica: dai grossi assicurativi con le Generali a quota 102.000, le Mediobanca in testa a 90.300 (si parla che andrà a 100 mila), dalle Centrale e da altri titoli del settore finanziario; il denaro ha puntato ancora sulle due Fiat, Montedison, Pirelli, Italcementi, Franco Tosi, Bastogi; sostenute tutti i farmaceutici, immobiliari, nei metalli la Gim è giunta a quota 7000. E' inutile quindi continuare un elenco che sarebbe oggi troppo lungo.

La Borsa ha toccato i nuovi massimi

Ecco le quotazioni:

Abeille 52200; Aedes 9350; Alitalia 1460; Alleanza 37600; Bastogi 758; Banco Roma 48000; Beni Imm. or. 949,75; Breda 2590; Burgo pr. 9589; Caffaro 640; Cantoni 15400; Carlo Erba or. 6000.

Ciga 7000; Comit 48000; Comp. Milano or. 22890; Comp. Milano pr. 22730; Comp. Toro or. 26495; Comp. Toro pr. 19999; Cond. Acqua 299; Credit 6200; Cucirini 5450; De Ferrari 2960; E. Marelli 439,75; Falk or. 5690; Falk pr. 5389.

Fisac 8888; Fond. Incendio 18000; Fond. Vita 58000; Generalfin 1170; Gilardini 4700; Gim 7000; Ifil 6210; Imm. Roma 2459; Iniziativa 23100; Interbanca 35500; Invest 4500; Italcable 15449; Italcementi 34300.

Italgas 1924; Italia Ass. 33.500; L'Ausiliare 12.950; Lepetit or. 40.500; Lepetit pr. 39.000; Linificio 1550; Magneti M. 744; Magona 2985; Mediobanca 89.990; Metalli 5410; Mira Lanza 21.500; Mondadori pr. 5440.

Olivetti or. 3225; Olivetti pr. 2790; Pacchetti 121; Perlier 4350; Pierrel 1405; Pirelli e C. 3970; Rinascente or. 314,75; Risanamento 19.290.

Saffa 10.295; Sarom 2200; Sifa 1644; Sip 1574; Sme 2990; Stampati 28.500; Stet 1650; Tecnomasio 529; Tosi Franco 48.800; Trafilerie 2310.

Lira più debole 910 sul dollaro

LONDRA — Sia dollaro che oro hanno aperto al rialzo. Uniche valute che si contrappongono efficacemente al dollaro sono sterlina e, in minor misura, lo yen. Attività moderata in attesa dell'esito delle elezioni Usa, dove restano chiuse le banche di New York, Chicago e altre città assieme ai mercati azionari e merci.

Sul marco il dollaro quota 1,9195 a Francoforte, rispetto alla chiusura europea di 1,9145. La sterlina, invece, è salita a 2,4543 dollari rispetto a 2,4335.

Di particolare rilievo il balzo del dollaro sul franco francese: dalla chiusura europea di 4,4070 franchi si è passati oggi in apertura a 4,4210; sul franco svizzero il dollaro quota 1,7150 rispetto a 1,7145, e sullo yen 210,70 rispetto a 210,75. La lira è scesa a quota 919.

Sulla scia della chiusura di New York, l'oro a Londra ha aperto a 644-647 dollari l'oncia rispetto alla quotazione di 640-642 a fine delle contrattazioni di lunedì. Stessa apertura a Zurigo dove ieri l'oro aveva chiuso sotto i 640, e precisamente a 636-639.

REDDITO FISSO A TORINO

Titoli	3-11	4-11	Titoli	3-11	4-11
VALORI DI STATO			» 7% '72 II	82	82
Rendita 5%	58	58	A.F.S. 7% '70	65 20	65 20
Edil. Scol. 5,50% 68	83	83	» 10% '75 II	92 50	92 50
» » 5,50% 69	80	80	P.S.Agr. 6% Sp VIII	68 80	68
» » 6% 70	79	79	» 7% II	64	64
» » 6% 71	76	76	ICIPU vent. 6%	73	74
» » 6% 72	73	73	» » 7% I	61	61
» » 9% 75/90	74	74	Imi XXVI 6%	70 30	71 30
» » 9% 76/91	76 50	76 50	» XXIX 7%	73 20	73 50
» » 10% 77/97	82 80	82 80	» XXXIII 7%	71 20	71 20
C. Cr. Tes. 1/6/80	—	—	» XXXVIII 7%	63 50	63 50
» » » 1/8/80	—	—	» XLII 8%	82	82
» » » 1/12/80	99 80	99 70	» IL 10%	74 50	74 50
» » » 1/3/81	99 90	99 90	Isveimer 7% '71 XIX	76	79 40
» » » 1/5/82	99 70	99 70	» 8% XIII	91 50	91 50
» » » 1/7/81	98	97 85	Torino Aem 5,50% 60	81 50	81 50
» » » 1/7/82	97 20	97 10	» » 5,50% 62	81 50	81 50
B.T.N 5,50% 1982	87 50	87 50	S. Paolo 5%	85	85
B.T.O. 10% 1981	99 30	99	» » 6% conv.	65	65
» 12% 1982 I	95 70	95 70	S. Paolo 6%	80	80
» 12% 1982 II	95 30	95	» » 7%	79 50	79 50
» 12% 1983	91 80	92 50	» » 8%	84 90	84 50
» 12% 1984 I	91 40	91 05	» O.P. 6% ex 5%	56	56
» 12% 1984 II	91 50	91 80	» » 6%	58	58
» 12% 1987	90 20	90	» » 7%	68	68
OBBLIGAZIONI			» » 9%	78	78
Enel 6% '68 II	74 80	74 80	Banco Napoli 6%	64 80	64 80
» » '69 II	66 60	66 40	Cr. F. Sicilia 6%	—	—
» 7% '73	61 825	61 10	Cr. I. Sar. 6% '69	84 90	84 90
Enel '74 Indicizz.	134 30	134 30	» » 7% '70	80	80
» 10% '75 II	93 70	92 80	C. R. PP.LL. 6%	60	60
» '77 ind. II	115 80	115 80	M. Paschi 6%	95	95
» 12% '78 I	91	91 60	F. Piem. V.A. 6%	60 50	60 50
» 12% '78 II	92	92	Fiat 5,50% '60	—	—
I.R.I. 6% '64	89 80	89 80	Olivetti 5,50 '62 II	91	91
I.R.I. 6% '65	82 80	84 40	Catini 5,50% '62	—	—
Autostrade 6% '68 I	66 80	66 80	Viscosa 6% '64	88	88
» 6% '69	66 80	66 80	Rumianca 5,50 '82	—	—
» 7% '72	76	76	Città Milano 10% '75	88 50	86 50
OO.PP. 6%	52	52 50	RIV 5,50%	69 20	69 20
» 7%	52	52 30	Lancia 5,50% '62	—	—
» 8% Auto '75	56	56	Tor.-Sav. 5,50%	91	91
» Int. St. 6% IV	55 50	55 50	**OBBLIG. CONVERTIBILI**		
» Int. St. 7% IV	61 80	61 80	M. Olivetti 12%	232	232
» Anas 6% 66	51 50	51 50	M. Sip 7%	97 90	97 90
» » 7% 72 I	52 90	52 90	M. Viscosa 7%	97	97
» Autostr. 7% II	53	53	Liquigas 7,50% '70	—	—
FF.SS. 6% '66 I	75	75	Ri Stet 7% 73/88	87 50	87 50
» 6% '67	69 50	69 50	S. Paolo It. 2%	223	223

LE AZIONI A TORINO

ALIMENTARI			Eternit pref.	700	730	**FINANZIARI**		
Alivar	7200	7300	Unicem	16500	20000	Bastogi IRBS	740	755
Eridania	18150	18150	**CHIMICI**			Borgosesia ord.	5000	5000
Florio	1300	1300	Anic	9 75	9 75	Borgosesia risp.	3480	3801
Imm. Agr. Vitt.	15850	16200	Italgas	1860	1924	Centrale	26600	27900
Romana Zuccheri	—	—	Liquigas ord.	—	—	Finsider	97	97
ASSICURATIVI			Liquigas priv.	—	—	GIM	6650	7040
C. Ass. MI ord.	22500	23500	Liquigas risp.	—	—	IFI priv.	4900	5040
C. Ass. MI priv.	22000	23000	Mira Lanza	21100	21400	IFIL	5950	6050
Comp. Latina ord.	1200	1200	Montedison	224	233	Invest	4440	4500
Comp. Latina priv.	1010	1000	Paramatti	1600	1630	Mittel	1820	1820
Generali	98350	102.200	Pierrel	1950	1400	Fiscambi	3970	4060
RAS	253000	258.000	Rumianca	—	—	Pirelli & C.	3500	3700
SAI	43975	45200	Saffa ord.	9700	9950	Pirelli S.p.A.	1620	1725
Toro Ass. ord.	23500	27000	Saffa risp.	9700	9800	SAROM	2400	2400
Toro Ass. priv.	18000	19500	SAIAG	1590	1800	SME	2710	2950
BANCARI			Schiapparelli	955	1000	SMI	5350	5450
B. Comm. Italiana	44500	47500	**COMMERCIO**			SIFA	1650	1640
Banco di Roma	47000	47000	Rinascente ord.	335	318	STET	1651	1670
Credito Italiano	8320	8400	Rinascente priv.	242	242	**IMMOBILIARI**		
Interbanca priv.	35800	35800	Silos Genova	6750	6750	B.I.I. ord.	958	958
Mediobanca	87500	89300	**COMUNICAZIONI**			B.I.I. priv.	1580	1585
CARTARI - EDITOR.			Alitalia priv.	1450	1450	Condotte Acqua	270	300
Burgo ord.	14400	14400	Autostr. To-Mi	2370	2300	Fer-Co	372	360
Burgo priv.	9250	9350	Italcable	15040	15500	Gen. Imm. Sogene	2490	2550
Cart. Ital. Riunite	—	200	NAI	256	172	I.P.I.	2725	2750
CEMENTI - CERAMICHE			SIP	1552	1575	ISVIM	7000	7000
Pozzi Ginori ord.	138	140	Torino Nord	93	98	Risan. Napoli	19000	19100
Pozzi Ginori risp.	175	170	**ELETTROTEC.**			**MECCANICI - AUTOM.**		
Eternit ord.	840	840	M. Marelli	740	750	Castagnetti	1175	1240
			E. Marelli	437	438	FIAT ord.	3120	—
						FIAT priv.	2435	—

Gilardini	4520	4700			
Graziano	1275	1295			
Olivetti ord.	3130	3240			
Olivetti priv.	2730	2800			
Westinghouse	23450	23900			
MINERARI ED ESTRATTIVI					
Dalmine	145	145			
Fornara	450	450			
Italsider	345	345			
Talco Grafite	28790	28900			
TESSILI					
Cantoni	15450	15420			
Fisac	8800	8850			
Snia Visc. ord.	1300	1300			
Snia Visc. priv.	1000	1000			
DIVERSI					
Acque Potabili	1580	1620			
CIGA	7200	7100			
CIR	18100	18300			
Pacchetti	119	120			
OBBLIG. CONVERTIBILI					
B.I.I. 7% 73/88	—	—			
GIM 6% 73/88	—	—			
M.C. Er. 7% 73/88	147	147			
M.S. Vis. 7% 73/88	100	100			
M.S. Spir. 7% 73/88	165	165			
M. Mont. 7% 73/88	84 50	84 50			
M. Oliv. 12% 79/89	294	299			
Met. Ital. 6% 73/88	—	—			
Mira L. 12% 77/82	105	105			
IRI Stet 7% 73/88	85 50	85 50			

Cambiamento di rotta del psi: saltano le giunte di sinistra

Da Novara il siluro per Torino?

I comunisti abbandonati da socialisti e socialdemocratici in Provincia e in diversi Comuni

DAL NOSTRO INVIATO

NOVARA — L'amministrazione provinciale di Novara ha, da ieri, una nuova maggioranza. Fra polemiche, dopo cinque mesi di trattative dal voto dell'otto giugno, è stata votata una giunta «laica-bilanciata». Questa formula potrebbe apparire misteriosa per chi non ha dimestichezza con il linguaggio dei politici. Significa che ad occupare la poltrona di assessori sono stati chiamati i consiglieri socialisti (4), quelli socialdemocratici (2), il liberale, il repubblicano e il rappresentante del movimento autonomista ossolano dell'Uopa che, insieme, costituiscono l'area laica. Nove persone.

Per raggiungere la maggioranza in una assemblea di trenta rappresentanti è stato necessario il voto a favore dei dieci democristiani che «bilanciano» la nuova giunta dall'esterno, facendo parte della maggioranza senza occuapre incarichi di governo.

Con 19 preferenze è stato infatti eletto il presidente Francesco Venza (psi), il «vice» Francesco Della Torre, socialdemocratico e poi: Ettore Poggi-Steffanina, Egidio Granata, Luigi Mazzocco, Giovanni Battista Zappelloni, Alcide Calderoni, Dante Giavina, Lino Gandolfi. Il missino Antonino Masaracchio ha votato per il candidato del suo partito.

I dieci comunisti hanno deposto scheda bianca nell'urna. L'astensione del pci non significa affatto atteggiamento morbido nei confronti della giunta neonata. Pietro Mazzola, ex sindaco di Verbania, Pasquale Maulini, ex sindaco di Omegna, Antonio Bricco, assessore all'istruzione nella passata legislatura e il capogruppo Argante Bocchio hanno espresso giudizi di fuoco. Secondo loro «questo accordo nasce a Roma, mortifica le forze politiche presenti in consiglio provinciale e passa sulla testa degli eletti».

Hanno criticato «la disinvoltura dei socialisti e dei socialdemocratici» che in altri municipi fanno parte di diversi schieramenti politici; hanno lamentato la «discriminazione» che ritengono sia stata attuata contro di loro; infine hanno denunciato «con preoccupazione» il timore che si stiano ricostruendo vecchi steccati e assurde barriere ideologiche». «Dopo cinque mesi di trattative – hanno aggiunto — era lecito attendersi un risultato meno mortificante».

In realtà dall'otto giugno sono state tentate tutte le soluzioni possibili. Sono mancati i numeri per riconfermare lo schieramento socialcomunista che aveva governato nella pssata legislatura; è caduto il tentativo di realizzare un governo «unitario» con tutti i partiti; non ha potuto essere varato né un centro sinistra né una coalizione fra democristiani e qualcuno dei partiti laici.

La nuova giunta non è tuttavia una soluzione di ripiego dettata dalle esigenze contingenti. Rappresenta, forse, l'esempio più vistoso di un nuovo indirizzo politico i cui effetti sono già in qualche modo verificabili.

A Castelletto Ticino, dopo 35 anni, la coalizione pci-psi si è spaccata e il sindaco comunista appoggiato dai socialisti è stato sostituito da un sindaco socialista appoggiato dai democristiani. A Omegna, capitale del Cusio, il partito della falce e martello, che dispone di una larga maggioranza relativa dopo avere governato la città ininterrottamente dalla liberazione a oggi, è passato all'opposizione. I suoi tradizionali alleati hanno stipulato un accordo con la dc, il psdi e i liberali. Lo schieramento frontista di Trecate si è spaccato e in giunta, in luogo di comunisti e socialisti, ci sono socialisti, democristiani, socialdemocratici e il rappresentante della lista civica.

Altre amministrazioni scrischiolano. A Borgomanero l'alleanza pci, psi, psdi ha le ore contate. Questa sera dovrebbe essere eletto un nuovo esecutivo con dc, psi, psdi. C'è guerra anche al municipio di Novara. I rapporti fra i partiti di governo, pci, psi, psdi, si sono guastati. Si parla di crisi imminente e a farne le spese sarebbe, ancora, il partito comunista.

Lorenzo Del Boca

Giunta in pericolo

La Regione ora «trema»

L'elezione a Novara della giunta «laica» con appoggio democristiano in Provincia avrà ripercussioni anche a Torino? In Regione il governo è garantito dai comunisti e dai socialisti, che insieme hanno soltanto 30 voti su sessanta: per fare maggioranza i due partiti hanno bisogno dell'appoggio esterno dei socialdemocratici. Questa formula è venuta dopo settimane di incertezze e di consultazioni fra i partiti.

Il prezzo che pci e psi dovrebbero pagare ai socialdemocratici? Almeno due consiglieri del psdi (stando al «si dice») dovrebbero entrare nel governo dell'amministrazione regionale, togliendo due assessorati ai comunisti. In compenso al comunista Sanlorenzo verrebbe lasciata la presidenza dell'assemblea, che adesso è occupata dal socialdemocratico Benzi.

Il disegno potrebbe però essersi inceppato. Da Roma, il governo Forlani, costituito da socialisti, socialdemocratici repubblicani e dc, e le soluzioni attuate a Novara, in Provincia e in parecchi municipi, hanno indicato una strada diversa: in Regione si sta preparando un'altra coalizione?

Da domani l'impresa di due giovani

Imperia-Genova in «windsurf» sfidando il mare e l'inverno

IMPERIA — *Ottanta miglia in due giorni sul windsurf per raggiungere Genova da Imperia. E' il record che vuole stabilire Maurizio Del Gaudio, 21 anni, imperiese.*

Sono già state compiute imprese del genere, il giro della Sardegna, la Marsiglia-Montecarlo, la Pola-Cervia: «Ma mai d'inverno — precisa Maurizio e poi faremo il viaggio senza barca d'appoggio. Verrà con me Corrado Di Falco, un ragazzo di Diano Marina». Partiranno domani. Un'auto li seguirà per dare l'allarme via radio in caso di necessità.

I primati (anche se questo non verrà omologato) sono il pallino di Del Gaudio. «Anche quando praticavo soltanto sci — dice — ho sempre cercato di emergere, ma non mi è mai venuto in mente nulla di straordinario. Poi ho conosciuto l'ebrezza della tavola a vela e ho incominciato a prepararmi per questa impresa».

Da mesi fa allenamenti puntigliosi e segue una dieta spartana («mangio pochissimo, a volte soltanto il mattino»). Assicura che durante la traversata lui e il suo compagno si nutriranno soltanto di tavolette energetiche. Di notte non viaggeranno perché le capitanerie di porto non lo permettono. Fra i due le regole sono già state stabilite; per esempio, col brutto tempo non dovranno staccarsi di 10 metri l'uno dall'altro, e se uno è in difficoltà deve aiutare l'altro. «Ma io — ripete testardo Maurizio — devo arrivare ad ogni costo». E' molto sicuro di sé.

Non ci sarà un po' di competizione? «Partiamo con l'idea di non farla, ma è inevitabile che alla fine uno ci proverà. Capita sempre».

Irene Cabiati

STAMPA SERA

Temperatura ore 13 a Torino: +4 - Ieri max +5 min 0

SITUAZIONE: aria fredda continentale affluisce con correnti da Est sulle nostre regioni ove contrasta con aria più moderata. TEMPO PREVISTO: nuvoloso o molto nuvoloso con precipitazioni che, al di sopra dei mille metri saranno nevosi. TEMPERATURA: senza variazioni di rilievo. VENTI: moderati. MARI: generalmente mossi.

In Italia		
Bolzano	— 3	+ 8
Verona	+ 1	+ 5
Milano	+ 1	+ 5
Firenze	+ 5	+ 7
Bologna	0	+ 1
Roma	+ 5	+18
Napoli	+ 8	+17
Reggio C.	+13	+24
Palermo	+15	+20

Aosta	— 1	+ 4
Aless.	+ 5	+ 8
Asti	+ 4	+ 7
Cuneo	— 5	8
Novara	+ 3	+ 6
Vercelli	+ 2	+ 4
Biella	+ 1	+ 5
Genova	+ 5	+ 7
Imperia	+ 6	+10
Savona	+ 4	+ 6

all'estero		
Atene	+14	+21
Beirut		n.p.
Belgrado	+ 1	+ 5
Berlino	+ 3	+ 1
Bruxelles	— 3	+ 4
B. Aires	+17	+26
Il Cairo	+16	+29
Ginevra	— 1	+ 2
Lisbona		n.p.

Londra	+ 2	+ 6
Madrid	+ 5	+15
Montreal		n.p.
Mosca	— 3	0
New York	+ 5	+10
Parigi	+ 3	+ 5
Stoccolma	— 5	+ 3
Sydney		n.p.
Tokyo		n.p.
Vienna		n.p.

Si risale con l'elisci

PARIGI - In alcune stazioni sciistiche francesi è in voga l'elisci: un costosissimo «mezzo di risalita» lungo le piste (Telecolor)